臺灣日日新報 夕刊
十一月十八日
夕刊定價一部二錢
編輯兼發行人 佐々木 ■
臺北市榮町四丁目卅二番地
發行所 臺灣日日新報社
基隆市旭町(電話七八五)基隆支局
臺中市寶町(電話六〇七)臺中支局
臺南市錦町(電話長式〇)臺南支局
花蓮港街入船町 花蓮港支局
大阪市西區靱南通一丁目 大阪支局
東京市京橋區銀座西三丁目(ユタカビルディング內) 東京支局

酒界之王 菊正宗

南支最高指揮官更迭
武勳の古荘中將病氣の爲
安藤利吉中將が新任

【東京十八日發同盟】陸軍省十八日正午發表

陸軍中將 古荘幹郎

參謀本部附被仰付
第五師團長陸軍中將 安藤利吉
免本職
補南支方面最高指揮官

廣東攻略に驚異の戰果をあげ威嚴赫々たる武名を謳はれた古荘中將は本作戰開始當初より健康を害して居られたのであるが病軀を押して本作戰に從事し重任を果されたのである、廣東の治安も逐次回復しつゝあるこの機會にこの重任を解かれ暫く靜養せらるゝ事となつた(寫眞は安藤中將)

英山に肉薄猛攻
寒冷冒し頑敵殲滅

【羅田十八日發同盟】巣家河東北の山嶽地帶で廖磊麾下の第百七十一、百七十二兩師を猛攻中であつた我が田見、兩角、橋尾の各部隊は死物狂ひの抵抗をなす頑敵に徹宵猛攻擊を加へ十八日午前五時頃遂に殲滅的打擊を與へてこれを擊退し敵の本據英山に向つて猛進擊を開始した、この朝大別山西南麓地方は寒さ急に加はりクリークには薄氷さへ張つたが我が將兵の意氣は彌々軒昂たるものあり霜柱を踏み碎きつつ猛進を續け午前八時久我先頭部隊は早くも英山西北六里に肉薄した

敵は早くも浮足立つ
廖磊は山中深く遁入

【羅田十八日發同盟】十七日午後羅田東方七粁巣家河附近にて羅田よりの敗敵二千を包圍殲滅の後息もつかず廖磊の據點とする英山に向つて急追擊中の我が兩角、田見兩部隊は巣家河東方の山嶽地帶で同日夕刻英山より羅田へ向け救援のため西進中の廖磊麾下の百七十一、百七十二兩師を猛攻中であるが敵は我が猛攻に早くも浮足立つてゐる、一方羅田占領後敗敵を北方に追擊中の小野部隊は午後二時羅田北方四粁附近にて約五百の敵と交戰、一百の死體を遺棄せしめ五十を捕虜とした後更に北進を續けてゐる

【羅田十七日發同盟】羅田を奪取された敵は英山に至る道路を寸斷し橋梁を破壞すると共に英山周邊の山嶽に盛んに防禦陣地を構築し我が進攻阻止に躍起となつてゐるまた敵捕虜の語る所に依ればこの方面の總指揮に當る廖磊は十五日英山を脱出し大別山奧地に遁入したと言はれる

參謀總長宮殿下
王氏に謁を賜はる

【小田原十八日發同盟】日滿支經濟會議出席のため來朝した維新政府代表實業部長王子惠氏一行十一名は十七日午後二時十一分上り富士で小田原着、直ちに自動車で箱根へ赴き秋色を賞でながら宮ノ下富士屋ホテルに投宿したが、同日午前九時過ぎ同列車が名古屋に入る前京都の御旅行から御歸京のため御乘車中の閑院參謀總長宮殿下には王氏一行の乘車を聞召され特に王氏に謁を賜はつたので王氏は維新政府成立に對する日本朝野よりの同情並に皇軍の援助につき厚く御禮を言上した所 殿下には親しく有難き御言葉を賜はつた

王部長謹話 思ひがけなくも殿下より謁を賜はり、恐懼に堪へません、其際殿下に維新政府成立に對する日本朝野の御支援と皇軍の努力に對しまして、御禮を言上致しました所、身に餘る有難き御言葉を賜はり、感激の至りであります、今後益々日滿支提携し、以て新中國の建設に粉骨碎身致す決心であります

興亞院の官制案
けふ閣議で決定
現地機關には聯絡部

【東京十八日發同盟】對支院(興亞院と改稱)官制案は十八日の閣議に本國官制案のみ附議決定の上樞府の御諮詢を奏請することとなつたが問題の現地機關に關しては當初の支局又は支廳なる名稱を聯絡部に改め對支院の支部における諸般の連絡事務に當らしめ主として新支那建設に關する政治、經濟、文化に關する事務を取扱ふこととし設置個所は北支(北京)蒙疆(大同)中支(上海)の三ヶ所とすることに內定した、而して聯絡部長官には陸、海軍現役軍人を以て當てることが出來る建前とし大體北京は陸軍、上海は海軍、大同を文官とする說が有力である、尚聯絡部官制案は法制局において至急成案の上近日の閣議に上程されるが本國官制案とは切離し樞府御諮詢を經せぬ筈である、聯絡部官制案の大綱左の如し

一、聯絡部は對支院の支部における聯絡の事務を司ること
一、聯絡部に長官(親任)並に次長(勅任)を置くこと
一、次長は長官を補佐し聯絡部の事務を統轄すること
一、聯絡部の設置の場所並に其の管轄區域は內閣總理大臣これを定むること

○○を出る古荘中將(陸軍省許可濟)

大藏豫算省議
內外藏三省に關する

【東京十八日發同盟】內務、外務、大藏三省に關する大藏豫算省議は十七日午前十時三十分より開催、三省の明年度豫算に對する査定及び歳入豫算の見積りを行ひ午後八時散會した

△內務省
一、災害對策としての砂防計畫は審議未了となつたが河川改修の改修費は決定した
一、其他新規經費として承認されたる主なるもの左の如し(單位千円)
經濟統制に伴ふ警察機構整備費 一、〇〇〇
道路改良費 四、九〇〇
地方財政援助に關する經費(地方財政補給金の經費) 一二〇、〇〇〇

△外務省
貿易關係經費の外在外公館設置費として左の如く承認したが金額は未定
一、中南米に公使館及び領事館を設置するに要する經費
一、支那占領地區における領事館及び同分館設置に關する經費、設置箇所は徐州、安慶に領事館、[illegible]に徐州分館、威海衞及び芝罘に分館を置く

△大藏省
一、アルコール工場新設費 八、〇〇〇
一、滿洲國株式政府拂込金 二〇、〇〇〇
一、第一、第二兩預金部は相當增額の方針
一、北支開發、中支振興兩會社に對する補給金については未定であるが右は多分追加豫算として計上されることとならう

△歳入計畫
一般會計歳入に關する豫算はこれが財源として[illegible]を行はない方針であるが明年度の自然增收は本年度の實績が[illegible]

力強き廣東復興へ
廣東全市自衞團の
一大聯合組織成る

【廣東十七日發同盟】廣東の治安市民の秩序はわが軍の適切なる指導と理解ある態度に漸次回復し復歸市民も激增、自衞團もその數百數十を算するに至り十七日午後憲兵隊本部でこれ等全市自衞團代表によつて廣東自衞團聯合會が結成され廣東の復興はこの自衞團組織を基礎として力強き歩みを踏出すに至つた、この日先づ復歸市民中の中堅インテリ階級を網羅して約五十名、これに最近組織されたばかりの廣東婦女維持會からも代表石隱逝、梁婉嫻兩女史が出席、軍當局より中村少佐、矢野大尉、丸山部隊長其他で第一回討議會に出席した前某師師長某氏が再び顔を見せて注目された、丸山部隊長の挨拶の後、聯合會の組織大綱につき極めて自由率直なる討議の結果各街坊を中心とする自衞團を分團とし各區毎に支部を設け數支部を合して聯合支部更にその上に全廣東自衞團本部を設け總本部は委員制度とする大綱を決し茲に全自衞團の一大聯合組織が結成された、各區代表は廣東復興の熱に燃え殊に列席の前師長某氏の「支那には未だ統一政府はない、しかし統一せる民衆がある、統一せる民衆の心は唯だ一つ、日支親善を期する新支那の建設にある」との熱烈なる激勵演說に嵐のやうな拍手を送り力強い廣東復興の熱意を示した

珠江開放までには
尚數ケ月を要せん
鹽澤最高指揮官語る

【香港十七日發同盟】十七日香港を訪問した鹽澤南支方面海軍最高指揮官は午後外人記者團と會見次の如く述べた
目下珠江兩岸はわが軍の手で殘敵を掃蕩中であるが未だ外國汽船が通行し得る程安全とは云へない、日本海軍は珠江全部を其の制壓下に置いてゐるがその兩岸は未だ完全ではない、從つて目下の所香港廣東間の水路開放までには數ケ月を要するものと思ふ、これが開放の曉には勿論第三國にも同等に開放する意向である

宜昌を空襲

【香港十八日發同盟】重慶來電に依れば我軍は十七日午前午後の二回に亘り宜昌を空襲した

梁行政院長陸相を訪問

【東京十八日發同盟】維新政府行政院長梁鴻志氏は十七日午後四時官邸に板垣陸相を訪問、來朝の挨拶を述べ種々懇談した、同午後六時半より官邸に於ける陸相の招宴に臨んだ

貿易業者、團體に
商工省から補助金
輸出振興策として

【東京十八日發同盟】商工省では輸出振興策として本年度において貿易業者及び貿易團體に對し補助金を交付し新規輸出品見本の購入及び海外頒布並に新規競爭品見本の蒐集を行はしむることとなり十七日寺尾貿易局長官名通牒を發し即日實施した

實施要綱
一、新規輸出品とは円ブロック以外の仕向け市場に未だ輸出せられたることなきもの、円ブロック以外の市場に輸出せられたることあるも當該仕向け市場に對しては未だ輸出せられたることなきもの、從來円ブロック以外の市場に輸出せられたる種類の商品にして一層高級化せられたるもの右新規輸出品たると否との判別は貿易局においてこれを決定す、新規輸出品の輸出振興に資するため新規輸出品見本の購入及び頒布に要する費用を補助す
一、新規海外競爭品見本とは本邦新規輸出品の輸出振興上參考となるべきものとす、輸出振興に資するため新規海外競爭品見本の蒐集に要する費用を補助す、補助金の交付を受けたるものはその日より三ヶ月以內に當該見本を購入し直ちに本邦向け發送するものとす、但し貿易局の承認を受けたるものはこの限りに非らず

橋爪保安課長
轉出
奈良縣警察部長

【東京十八日發同盟】台灣總督府警務局保安課長橋爪清人氏は奈良縣警察部長に決定、十八日發令された

增城北方で敵を擊退

【廣東十七日發同盟】南支作戰軍報道部發表 平井部隊は白湖(增城北方約八粁)附近にて敵正規兵約百五十集合中なるを知り十六日未明これを攻擊、敵は死體二十四を遺棄して北方に潰走した

人事

▲坂本健吉氏(陸軍少將、軍用犬協會副會長)理事大橋道夫氏と共に十八日南部へ
▲風間八左衞門氏(貴族院議員、臺灣合同電社長)十九日來臺(鐵道ホテル)
▲小濱淨鑛氏(合同興業專務)十九日歸臺(鐵道ホテル)
▲小塚泰一氏(明治製糖營業部長)十八日來北(吾妻)
▲久保佃氏(臺灣鐵鋼統制社長、臺灣鐵工重役)十七日來北(吾妻)
▲市村富久氏(法學博士)十九日內地へ
▲金子保次郎氏 十九日內地へ
▲柴田文次氏(木村珈琲農場主)十八日歸北、十九日內地へ

無絃琴

〝兵隊さんは甘いものがお好き〟といふ宣傳が利き過ぎて、慰問品の中は砂糖分のものが首位をしめ、戰線を悉く甘黨にして了つた▲それは宜いが、甘いものばかり食べて鹽分の入つた物を食べないので、殆ど皆が皆、齒をわるくして了つてゐる。ガクガクになつて齒の根が合はぬさうだ。而も戰線には齒科醫など餘り居らぬので、支那人中齒の治療の心得ある老大人などを煩はして治療をして貰つてゐるといふ情景も見られ、齒の患者は行列をして怪しげな治療をする齒科醫殿の前に集つてゐる▲この事實は、戰線に砂糖と同じほど鹽も必要であるといふ事を痛切に物語るものである。人間の世の中は矢つ張〝甘い〟だけではいけず〝からい〟のも生理的要求であると同時に、配合上からも缺くを得ぬものらしい▲鹽の缺乏は戰線だけの事ではなく支那の奧地一般らしく、一掴みの鹽に米なら何升でも惜はぬ交換したいといふ農民が多く、皇軍は鹽さへ携帶して行くと、米は無くとも結構毎日の食料米に困らぬといふ話である。物は缺乏して初めて其の物の有難さが沁々と判つて來るものである▲デ結局この話の結びとしては、〝戰線へ贈る慰問品の中へは、少しでよいから煎つたゴマ鹽(なま鹽だと濕ける)を必ず入れてやつて欲しい〟といふ一事に歸着する

その日その日

○ 國民政府の要人が、英國を〝盟友〟と誇る。一向に足許も眼先も見えぬ自分の老頭ぶりは、〝お家〟といふわけ ○ やつた、やつた。[illegible]

○ [illegible]は、實戰に近い[illegible]の首部、あの逃げ腰の[illegible]では何處へ行つてもその效ではない ○ [illegible]全く〝ここに兵をあげ〟てゐる。さて極東の日本はドウで御座ンす ○ 〝持久戰〟は、結局〝[illegible]〟[illegible]

新しき秩序 (46)
芹澤光治良作 小林秀恒畫

波紋(一四)

直子は、中橋がすぐに結論へもつて行かうとする態度に、安心できなかつた。聞いてをきませうと役所で無數に面會してゐる陳情者に對して答へる言葉か、いつの間にか、彼の習慣になつてゐて、彼女の眞剣な氣持をも、輕く受けてゐるやうで、賴りない。

「結婚を延ばすつて……あたしをそれほど分つていただけたら、今急にお式をあげようなどと、お急ぎにならない筈だと思ひますけれど……順次さんを、今日までお待たせしたから、もうこれ以上待たせられないといふ風に、あたしの周圍の者は、あたしを追ひつめるのよ、貴方が結婚を急いでゐるといふ風に——」

「勿論急いでゐますよ。僕も結婚にはおそいくらゐの年齡ですし、應召の問題もあつたり……」

「ですから、貴方が今結婚しないではゐられないと仰言るならば……あたし……順次さんには誰か、他の人を選んでいただかうと、そんな風に考へたりしますの」

「いいや、待てといふなら待ちますよ。ただ愛してゐる者どうしが……しかも、兩親からはその愛が祝福せられ、世間からも認められてゐるのに、結婚しないでゐるなんて、全く意味ないことだと、僕は思ふのですよ」

愛する、愛する……

直子も順次と歩調を合はせてお濠端を歩ひながら、さう心に繰返した。愛するとは何か。

「愛するからつて、すぐに一緒にならなければゐられないなんて……動物のやうで……それならば、あたし達は何年も愛してゐなかつたことにもなりますし……」

「學校を卒業なさる日まで待たずに、式をあげようとしたことが、それほどいらだてたのなら……僕は勿論、あの申出は撤回しませう」

「それぱかりではなかつたんですが……」

直子は淋しく呟いた。なにか、二人の心持が、喰ひ違つてしまつた。[illegible]に至つて、

お濠端から宮城前の廣場の方へ出た。直子も冷い心で從つた。暫らくして

「文化の指導者たる女性の自覺について、さつき云つてたことと、結婚を延期したいこととの間に、どんな關係がありますか。文化の指導者といふのは、どんなことをしやうとするのです」

「貴方のお仕事に協力できるなら喜んで、學校なんかすてて結婚いたします。お仕事に協力することで、自分を成長させて行けると確信が持てますから……只今のやうでは結婚したら、自分を成長させ得ないばかりか、自分を無にしなければ……ですから、もつと自分を見詰めて、成長させてからでないと、結婚する勇氣がありませんので……文化などと、立派な口をききましたが、只今のところ小說を書いて——」

「小說?」

「創作することで、自分を建設し……育て、そのことで、社會にも働きかけたいと……」

「直子さんが女流作家になるのか……」

それまで、眞面目に話してゐた中橋は、さも、さも愉しげに笑つた。難しさうに云ふが、何だ、そんなことだつたか、といふ安心だつた。そして、冗談らしく加へた

「創作するのはいいが、遞信省の課長、局長の夫人が、女流小說家になんてことになつたらをかしなものですからね」

「文學についてそんな風に考へるのは……」

と、直子が抗議しようとした時である。

それまで、中橋は、波多野氏から大臣の令孃だと思はずに、たかが娘つ子だと思つて、好きなやうにしちまはないからいかんと、嘘はれたことを思ひ出した。それに愛する者と一緒に歩いてゐると、本能的な感情が強く一杯に動悸をうつて、我慢できなくなつた。

順次は突然直子を抱いて、[illegible]で次の言葉を言つたのだつた

心臟 高熱 惡疫
辨膜症 腦貧血
狹心症 動悸
喘息 息切
肺炎 産褥熱
腎臟炎 猩紅熱
肋膜炎 結核熱
チフス 赤痢
コレラ 疫痢
腸炎 中毒
最高の救急治病藥
アポセーフ
強心 殺菌 解熱 解毒 消炎 內服劑

本劑獨自の誇るべき五大作用と效果

◎心臟を強化し病源菌を殺滅し高熱及び炎症を解消し細胞毒素を排出し全身の抵抗力を高むることは急性或は重症疾患治療の要諦たり。
◎而も一劑にして叙上の各作用を併有する藥劑は治療界の懸案的要望なりしが、アポセーフは遂に是等の懸案を解決し今や臨床醫大家及實驗者より賞讃と感謝の辭を浴びつゝあり。
◎アポセーフは內服によりて強心、殺菌、解毒、解熱、消炎の五大作用を發揮し其の確效は化學的藥劑の企及し得ざるものあり、これ本劑は古來其の效力全く神秘的なりと賞嘆せらるる高貴皇漢藥精の一大集成なるが故なり。
◎即ち本劑の服用により全身細胞は清掃除毒せられ白血球の增加、喰菌作用の旺盛化、全身の賦活により迅速且つ適確に其の誇るべき獨自の效力を發揚す。
◎これらの獨自作用は、本劑特有の臟器ホルモンの賦活作用、強力なる強心作用、免疫體産生增進作用、胆汁色素の染色殺菌作用、グルタチオンによる排毒作用の綜合結果に因るものなるが故にアポセーフが眞に理想的救急治療劑として確效ある所以なり。

本劑は些も副作用なく乳兒、小兒にも應用し他藥との併用差支なし

TRADE MARK
定價
(大人一日分)(小兒約二日分)(乳兒約五日分) 一・五五入 金三圓八十錢
(大人二日分)(小兒約五日分)(乳兒約十日分) 三・〇五入 金七圓五十錢
發賣元 大阪市 株式會社 高橋盛大堂製藥所 振替大阪六六八番
◎全國各藥店百貨店に販賣す

二萬餘の武昌難民
我軍を心から信頼
救濟にいづれも感謝

【武昌十七日發同盟】武昌の軍特務部は十七日難民を收容しつゝある外人敎會の宣敎師十二名の參集を求めその救濟問題につき懇談會を行つたが外人側では軍の人道的処置に感謝の意を表し將來も軍の難民救濟事業に心からの協力を捧げたき旨を言明和氣藹々裡に會を終つた、現在武昌には約二万の支那人難民が軍特別の難民區及び外人敎會堂に收容されてゐるが我軍特務部では彼等に職業を與へ或は米を配給するなどその救濟に全力を擧げてをり難民は心からわが軍を信頼感謝しつゝある

二十數種もあつた
廣東の抗日新聞
我手に歸した星粤日報新社屋

【廣東にて濱中本社特派員】記者は廣東西濠第一號の設計された十六日同報の印刷工場所を訪ね回らずも抗日宣傳の巣であつた新聞街に出た、附近には一寸數へただけでも

越華報、國華報、共和報、前進報、民衆晩報、誓華報、公言報、珠林報、消閑報、光華報、粤演日報、

等の大小新聞社が軒を並べ前後の入口十字路には我が難民救濟の米俵實を待つ

民衆が 警方とともに騒擾十町餘も續いてゐる特異な街、聞いて見るとせせこましい一ッの通りに二十餘軒の新聞社があるとの事で驚かされたが全く珍らしい新聞街を構成してゐる、ここの二十餘の新聞社から馬鹿々々しい子供騙しの抗日デマニュースが市内に氾濫してゐたのである、ここから約十町、バンドに出るとこれはまた大廈建ての素晴らしい新聞社が新たに建築されてゐる、星粤日報社で經營主の胡文虎は香港に星島日報を經營し、汕頭等に星光日報をもつて居り、抗日宣傳の前衛紙にまであらゆる地方にスター・ぺーパーをつくりあげた、廣東では小新聞を買收して星粤日報としこれから大々的に抗日をあふり紙數を增やさうと六階建のビルヂングを建設三十二頁刷の大輪轉機まで備へ付けたところに皇軍の廣東

進攻と なつて途に新社屋では一枚の新聞もつくり得ず逃亡したのである、この社屋には支那軍が宿營して居り皇軍占領後も敗殘兵を逮捕した程で中には鐵兜、軍服等が山積されてあつた、廣東中報も近くここに移轉される、現在は第二號で兩面刷りとなり一般の飛躍を見せてゐるがこの敵さへも我が方の爲にわざわざ新築して殘して置いてくれた樣な社屋に移つて益々光彩を放つ事になるであらう、ゴミゴミした抗日新聞街はあげて六階建てのもと星粤日報社内に移り親日新聞として更生を見る事になる譯である

皇軍守備兵に トーチカを獻納

【石家莊十七日發同盟】京漢線邯鄲西方陳二城外三十二箇村の民衆は皇軍駐屯のお蔭で匪賊の蠢動が全くなくなつたので感謝の意を表めたトーチカ獻納を思ひ立ち過般〇〇のわが守備隊にその代表が出頭してトーチカ諸材料および村民の勞役奉仕の苦力など諸般の準備が整つたから何とぞ建設指導を仰ぎたいと申出で來た、依つて當局もその意のあるところを諒とし十五日これが建設に着手したが支那民衆のトーチカ獻納および勞働奉仕はこれが最初である

燒失した戸數は
全戸數の一割位
某氏の廣東初印象記

【廣東にて濱中本社特派員】これは十一日廣東に着いた某氏の初の印象記であり觀察記である

廣東に於ける兵禍は殆どなく市内の火災も市民が爭つて掠奪するが爲に放火し又は掠奪の目的を以て侵入し國内に於てマッチをスリその儘投棄したる爲に發火し途に延燒したる物多く、之れは今朝市內治安維持會の人より聞きたる言葉で廣東市民自身が之れを證明して居る、現在市中を歩いて見るに何れの店も"被劫一空"（掠奪せられて何物もなし）と店頭に貼り出し居るが食料品店、貴金屬店、質屋等は大半掠奪の禍ひに遭うた樣である、燒失區域はバンド側に於て沙面の對岸沙基方面より黄沙區域にかけて數千戸及長堤總商會附近に於て數百戸である、海珠橋は燒失を免かれて居る、大體廣東全市の戸數に對し約一割の燒失と見れば大差はない樣である、現在の所では廣東の復興に就ては一寸見當がつかぬが廣東に確實な自治政府が出來れば、復歸する者が多くなる見込であるが今の所では見當がつかぬ樣である、經濟的に復活するに就ては未だ何日と云ふ見當がつかぬが相當の日數を要するものと思ふ、先づ第一に復活を要するは交通機關の整備と同時に支那人を最も早く各自の家へ復歸せしむるの方法を講じねばならぬ、これは相當難しい問題である、現に支那軍は逃避先きに於てデマをとばし三水を奪回せり等の爲め市民は再び支那軍來るやと不安を感じ市內には未だ日章旗が少ない樣であるが、十二日頃より市民も大分復歸の樣子が見える、現在市內に居る者は極く下等の者が多くほんたうの市民の代表と認むるのを聞く事が出來ぬが對日感情は表面に現はさぬ樣である、彼等市民は少なく共皇軍上陸當時は卅万人位は居つたと思はれる人民が果して何處に避難したか大なる疑問である、其の當時廣九鐵道は不通となり十三日には水路も遮絶せるが故に香港方面には絕對に避難出來ぬ狀態なれば附近村落方面に逃避せるものと見るが、よく此の多數の者が逃げ出し得たものと不思議に思はれる

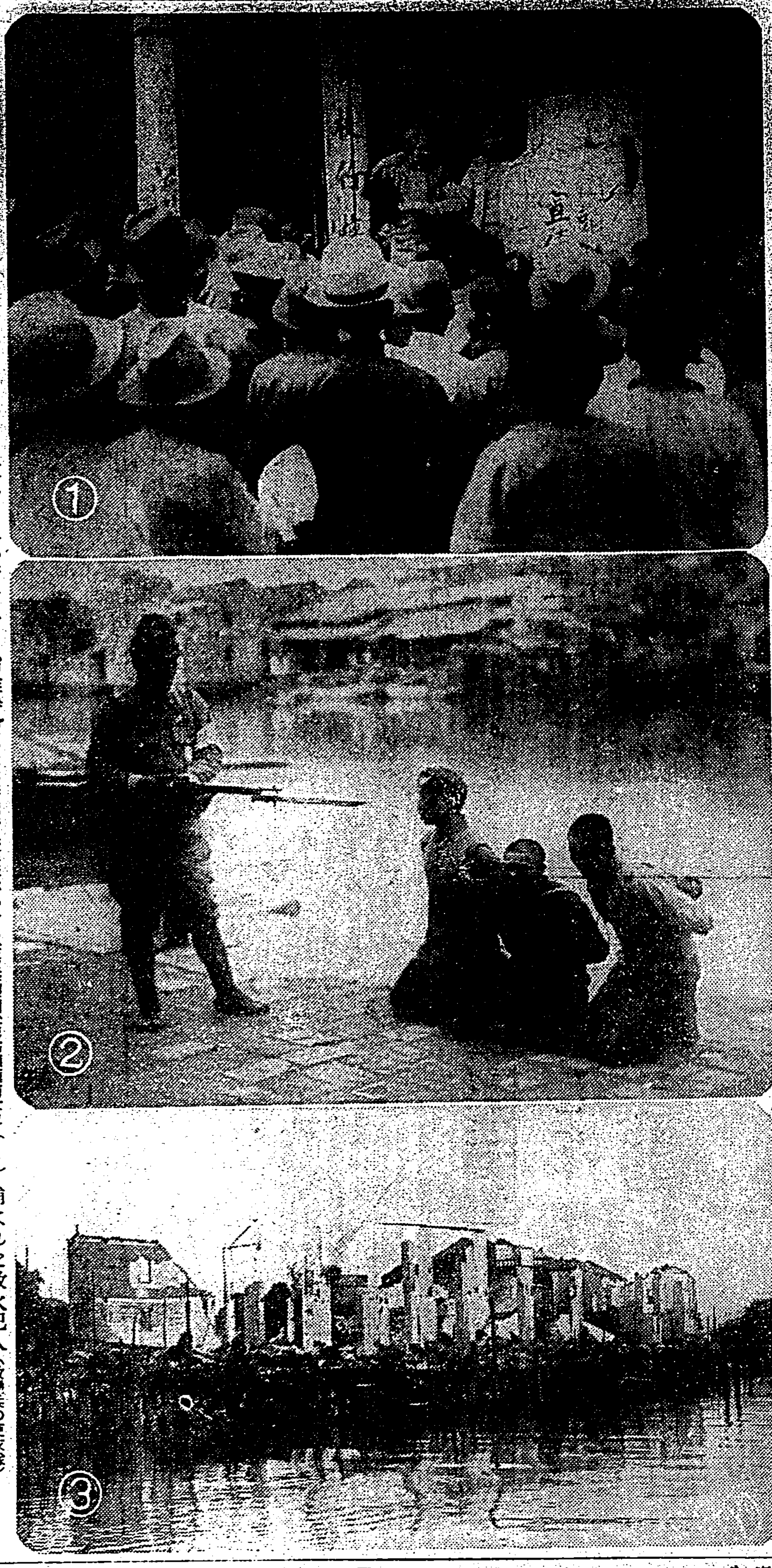

廣東から
（1）廣東に早くも生れた支那婦女子自治維持會（寫眞は街頭で民衆に呼びかける（左）梁慧卿（右）石鳳蓮兩女史）（2）捕はれた放火犯人（敗殘兵の便衣隊）（3）廣東對岸芳村大火の殘骸　陸軍省許可濟

臺北州國語演習會
市公會堂で開催

台北州主催第二十五回台北州國語演習會は十九日午前九時半より台北市公會堂に於て開催されるが出演者は圈外一郡を除く各市郡より選ばれた代表三百八十七名で盛會を豫想されてゐる、尚右終了後參會者一同は二十日台北市樺山小學校に於て開催さるゝ全島國語演習會に出場すべき台北州代表を決定する筈

高谷支配人の背任額は
數萬圓に上る見込み
盛進商行事件愈よ外部に飛火

既報高谷支配人の檢擧を見ていよいよ擴大した盛進商行事件は其の後南署に於て澁之上、齋藤刑事の手に依り嚴密峻烈に取調べが進行せられて居り事件は益々波紋を描げ途に外部にまで發展、十八日午前十時に至り建成町一丁目貴金屬商許金水(三)の檢擧を見るに至つた、仄聞するに許金水は從來同商行に貴金屬製品の納入を行つて居り吉本は之と結託して不當な利益を獲得してゐたものの如く事件の進展は底知れぬ惡味を見せて居るが高谷支配人に係る背任取込金額に付いても既に判明せるもの數万円に上ると云はれ、法院檢察局では同事件の重大性に鑑み近く檢察官を指定して同事件の檢査指揮に當らせる模樣である

内地と上海間の無線電送寫眞試驗

【東京十七日發同盟】遞信省では台灣との無線電送寫眞に非常な好成績を收めたので今度は東京、上海間の無線電送寫眞を近く開始することとなり工務局から技術官が上海に出張華中電信電話會社と協力、試驗を行ふ事となつた、尚明春万國博までには米國との間にも無線寫眞を開始すると

東本願寺法主代理とし
大谷瑩潤連枝が來臺
あす入港の富士丸で

京都東本願寺では事變以來國威に感謝して戰線に從軍僧を派遣又は法主自ら第一線に進出、皇軍慰問に努めてゐるが、今回武漢三鎭陥落を機會に法主大谷光暢師の代理として連枝信正院大谷瑩潤師を台灣に南支方面慰問の爲め差遣せられる事になり同師は隨員館義順、神田葉、松原將、諸氏を帶同十九日基隆着の富士丸にて來台するが一行は同日午後一時四十分臺北驛着直ちに臺灣神社參拜の上、東本願寺別院に向ひ同夜は午後七時より大和屋に於て歡迎會が催される、二十日午前中は軍部各方面を訪問の後、午後一時より東本願寺別院本堂で臺北市役所後援の下に戰病殁將士大追悼會が執行され、出征軍人遺家族及一般信徒に對して

燃え續く長沙の街
匪賊化した敗殘兵が英兵を狙撃

【上海十八日發同盟】長沙來電に依れば全市民大半離去後の同市は廿五日間に亘り火災止まず十七日に至るも未だ各所に黑煙をあげて燃えつゝあり、外國人經營の會社、商店、病院、敎會等の灰燼に歸したものは非常な數に上つてゐる、市内には匪賊化した敗殘兵の掠奪暴行が猛々として行はれて居り十六日警備中の英國砲艦サンドパイパー號上で勤務中の英兵イームスは陸上の敗殘兵と覺しきものから二回に亘つて狙擊を蒙つたが直ちに威嚇射擊を行つてこれを沈默せしめたといふ

廣三線の自動車道路も確保

【廣東にて濱中本社特派員】前線各部隊の敗殘兵掃蕩は何回となく行はれてその勞苦は華々しいものでないだけにより一層尊いものありそれ等を押して一同は一同と功を奏しつゝあり廣三鐵路方面に於ても自動車道路はしつかりと確保され十六日には三水方面より廣東に始めてトラックが通じた、然の樣な敗殘兵はなほ前線各地に蠢動、ゲリラ戰術に出でつゝあるもその都度皇軍は我が方としては今後愈々も敗殘兵を一人ものらさず殲滅せんの意氣を示してゐる

仁濟院分院に産室を設置

台北市龍山寺町仁濟院分院では此程婦人科病室に産室を設け專門の產婆及び看護の產婆を置き低廉な料金で姙婦取扱を行つてゐるが貧困者は市役所方面委員の證明があれば喜んで施療すると

大陸へ向け
三百餘の土木技師

【東京十七日發同盟】總勢三百九十名の土木技師が大陸の新天地にわが科學と技術の精華を發揮するため堂々と進出する、この技師部隊は東亞新秩序の建設に邁進してゐる北支臨時政府、蒙疆自治政府、滿洲國の三政府から內務省に宛て道路建設、都市計畫に是非とも必要な土木技師を至急送つて呉れとの申込に應じて派遣することになつたもので内務省ではその人選を急ぎ北支に六十名、蒙疆に三十名、滿洲に三百名の技師を今月末までに現地に向はせることになつた

南方土俗學會

十九日午後一時半から台大土俗人種學教室にて移川子之藏、宮本延人兩氏（サイシャット族大隘社のパスタアイ祭に就て）の講演がある

香港丸廈門から歸る

【基隆電話】廈門航路香港丸は十八日午前十時基隆に入港した、船客は廈門興亞公司常董黃謙道の下調査に行つた廈門商工會議所副會長陳天籟氏、台南州技師長吉田奉道氏、皇軍慰問と視察の廈門市商工會議所員三百十二名であつた、兵隊さんの慰問と禮拜をして來したが大變な歡迎を受け恐縮しました、廈門の秩序も漸次整頓して居るのには驚いた、築港は嚴しい建設途上の廈門に見受けられる所多かつた、目下領事館警察も不便なコロンスから廈門の方へ十六日から引越し

松藤愛國子女團、出征兵士遺家族を招待

【基隆電話】基隆高女卒業生から成る松藤愛國子女團では出征兵士遺家族を慰問すべく、十九日午後一時より基隆世界館に招待「牧場物語」を上映、慰安せしむる事となつた

米穀統制組合聯合打合會 臺北州地方米穀統制組合聯合會では十八日午前九時半より州會議室に於て米穀統制組合職員打合會を開催會長挨拶に次で聯合會長及び各組合提出の各打合事項、その他希望事項について協議をなし午後五時頃散會したが、附議事項は大部分事務的なものであつた

婦の湯浴場を開放 二十日は第八回臺灣社會事業記念日であるので、臺灣婦人慈善會では例に依り北投に於ける婦の湯浴場を終日開放し入浴も休息も自由なる由にて、當日は日曜日のことでもあり成るべく多數の來場を希望すると

月例圍碁會 臺北市榮町臺北圍碁俱樂部に於ては二十日（日曜日）午前九時より月例圍碁會を開催する事となり、會員外飛入をも歡迎する由、因に當日は會費金一円也（中食附）にて優勝者には一等より五等迄賞品を呈上す

早期完納を強調
臺北市の稅額は二百九十二萬餘圓

二十五日の營業稅、戶稅、特別營業稅等の納期限を前にして早くも市役所、街庄役場に納稅者殺到して戰時下國民の自覺を反映してゐるが台北市では今期諸稅の絶對完納を目標に關係當局は全力を傾倒して督勵に努めて居り又州稅務當局に於ても全州民に向つて「一人の滯納は万人の迷惑」を強調し一人殘らず早期完納を希望してゐる尚本期調定額は次の通りである

營業稅 百二十一万四十五円（六千八百八十一名）
戶稅 百四十二万千四百五十三円（十六万五千九百九十名）
特別營業稅 廿万九千百八十一円（二万千四百二十二名）
雜種稅（私法人營業稅・稅自動車稅）七万四千四百十八円（二千百九名）
合計 二百九十二万九十七円（十九万六千四百十二名）
（附加稅及稅額を含む）

草間かづ子孃
パリで最初の演奏

【パリ十六日發本社特電】さき頃僅か十七歳で國立パリ音樂院のピアノコンクールに日本人として始めて一等に入選、日本人音樂家のため、万丈の氣を吐いた天才ピアニスト草間かづ子孃は十六日夜パリのショパン・ホールで最初の演奏會を催した、會場は滿員の盛況かづ子孃はバッハ、ショパン、ラヴェル、ドビュッシイ等の名曲に妙技を振ひ滿場の聽衆を醉はせ大成功をおさめた

……より西江視學および州下各小公學校國語科擔任敎員が多數出席した

基隆郡下で
臺車事故が續出
きのふ死傷四名を出す

【基隆電話】十七日基隆郡下に台車事故續出し即死一名、重傷三名を出した

一、七堵庄瑪陵坑内炭鑛三三頭火夫（三）は十七日午前九時頃臺車に乘り七堵驛に向ふ途中同地東勢下桃六六地先に差掛つた際折柄七堵方面から疾走して來た臺車に觸れた爲め顚落し腹部破裂で即死した

二、平溪庄十分寮南山坪五八炭車後押夫劉宗（四〇）は同日午後二時頃十分寮礦前益晚炭鑛場で作業中炭車が脫線した爲め刎ね飛ばされ頭部を强打し重傷

三、瑞芳街龍潭堵二三五採炭夫王庚辛（三〇）は午後六時頃同地瑞芳一坑坑内より捲上中の炭車に飛乘り進行中脫線顚覆した爲め大腿部骨折その他に重傷を負つた

四、金山庄金包里三六采礦夫郭通謀（三）は午後六時半頃万里庄万里炭礦坑内で作業中誤つて足をすべらし臺車に挾まれて瀕死の重傷

キリスト教大會へ
出席する我代表
齋藤、賀川、湯淺氏等あす寄臺

國際キリスト敎聯盟主催の世界キリスト敎大會は本年は印度マドラスに於て來る十二月十二日より十日間に亘つて盛大に開催される模樣であるが、事變下の日本もこの大會に代表を送るべく齋藤惣一、賀川豐彥、湯淺八郎氏等の外、二十二名の代表は去る十九日神戶出帆、上海に向ひ皇軍慰問をなし十八日同地より伏見丸にて十九日基隆に寄港する、一行は時間の都合で來北する事になつてゐるので同代表歡迎の準備をなしてゐる、尚今回大會に於て共に出席すべき支那側からも代表が派遣せられた事で、現下の日支問題に對して日本代表と火花を散らして大に論戰するであらうと云はれてゐる

若い女が列車から振落さる
身許は不明

十七日午後七時四十分台北着下り列車（縱貫線）が御成町踏切通過の際住所不明の內地人女（十八歲位）が進行中の列車から振り落されたものの如く人事不省になり本線北側にあるのを驛員が發見直に赤十字病院に擔ぎ込んだが同女は基隆台北間の切符を所持して居るのみで詳細全く不明である

園藝科研究發表會 臺北州主催園藝科研究發表會は十七、八の兩日文山郡新店公學校にて開催、州

あすの天氣
臺北地方 東の和風曇小雨
北部地方 東の和風曇小雨
東部地方 北の和風曇小雨
西部地方 北の和風曇
南部地方 北の和風晴

今晩の演藝
◆新世界館 正一時上映 1赤尾の林藏 午後七時0分 2とろ八女日記後篇 八時一五分 3御神火春雨傘 九時五五分
◆タイゲキ 晝一時上映 1パテー・ニュース 午後七時0分 2子をめぐる二人の女 七時一五分 3週日ニュース 八時四五分 4若葉の夢 八時五〇分
◆芳乃館 晝一時上映 1週日ニュース 午後七時0分 2晩春三日の夢 七時三分 3パテー・大毎ニュース 八時四五分 4柳生旅日記 九時0分
◆國際館 晝一時上映 1週日ニュース 午後七時0分 2月光の曲 七時三分 3新婚道中記 八時五五分
◆大世界館 晝一時上映 1ショオミスクチア 午後七時0分 2あゝ戰友 七時四〇分 3停戰 八時四〇分 4輝く日本 九時三〇分

元祖 登錄商標 八の揩味噌

祝旗調製大勉強 一揃 武田ヨリ各種 末廣町二ノ一 佐康商店 電話四、一六二番 山田部工所方

雄辯は一生の德
自分の意見も發表出來ず侮されなければならぬ式辭挨拶も敢すつぽ出來ない人は、この生存競爭の激しい世の中で人の上に立つ事は出來ない
一驚雄辯家となるには、むづかしいかといふに、駁でない限り誰でも殺育さへすれば明日からでも上手になれる。今度東京市小石川區大塚町三十七番地大東館で「式辭と挨拶演説座談の仕方」といふ四六判總クロース入二百八十七頁の雄辯書を出したが此の本につくとどんな下手な人でもメキメキと雄辯家になれる。同書は式辭、挨拶の振舞方、目付の心得等と形式話しの組立方は勿論正しいと言はれてゐる政談演說の仕方からテーブル・スピーチの仕方、式辭座談の仕方に至るまで噛んで含めるやうに敎へてある外、どんな場合にでも直ぐ役立つ模範に有名な式辭挨拶演說と實例が載せてあるので之一冊あれば決して困る時がない、尚同書は定價金一圓五十錢だが今度は實費價金一圓五十錢で送る。申込は大東館へ

肺炎・感冒・氣管支炎 特効吸入藥
カンピロン
（合理的＝吸入療法）
本品は普通の吸入器で一日數回吸入すれば、熱を下げ、痰を切り咳を止め、炎症消散の原理に基き全快を早むる獨創的の吸入療法なり、肺結核にも奏効す
家庭用 六拾五錢 業用 千五百五十錢
全國藥店にあり ▽類似品御注意
大阪 遊佐藥學研究所
せきどめ
文獻呈

十二月新譜
日本テレフンケンレコード
TELEFUNKEN
洋樂
交響管絃樂 歌劇「ペンヴェヌート・チエリーニ」序曲
ハンガリア行進曲
ヒトラー・ユーゲント 日本派遣團吹込
行進曲 國旗の下に
軍歌 我等の旗は陣頭に翻る
歌劇「ラ・ボエーム」幻想曲
プシュタの春爽（ペア・ヒ）
薔薇の花
フォン・ゲッツヴィ傑作選集
スマスリグ クリスマスの鐘
少年合唱及管絃樂團
醉償愈々高し！ 悲愴交響曲
十一月新譜追加發賣
浪花節 その夜の井伊大老 吉田奈良丸
忠治信州落ち 玉川勝太郎
漫才 國鐵第一課
人絹どろ
傷痍の勇士
各一枚一円十錢

キングレコード
銃後の家庭を明るくする粒揃ひ
KING
流行歌は斷然キング
童謠 日の丸べんとう ポストサン
突貫兵 チビワン
鈴鹿しぐれ 豆太
國境だより 三門順子
大陸の花嫁
月の叉銃線 永田絃次郎
軍國奴さん 林伊佐緒
愛國ドドン節
ハルビン夜曲 松島詩子
南京波止場 林伊佐緒
大亞細亞行進曲 永田絃次郎 長門美保
軍國綴方敎室 樋口靜雄
高粱焚いて 壇ませる
川中島 浪花節

家庭と婦人

母親の神經過敏が赤ん坊に傳染する
此頃神經質の子が多くなつた

醫學博士　窪川經廣

か弱い子供を深い母の愛によつて護り育てゆくことは誠に子供にとつて有難いことですが、ただ可愛いといふばかりでは育兒の目的は達せられません。少しのことにも、心配して子供をあんまり面倒をみすぎる結果、丈夫に育つべきものが却つて弱くなる例は世間に多いのであります。

一寸シャックリをすれば「胃が悪いのだらう」一寸くさめをすれば「風邪をひいたのではないか」といつた工合に餘り大切にされハラハラして育てられてゐる赤ん坊は、そんなにされずにゐる赤ん坊よりも弱いのです。これは一體何故でせうか。生れつき弱いといふことも考へられますが、過度の保護、無用の心配による悪影響だと思はれる場合が多いのです。赤ん坊は、無心だから大人の神經過敏に影響されないといふ學者もありますが、實際は決してさうではないのです。本能によつて動くもの程周圍の影響をうけ易いのであります

×

手近の例をとれば、犬や猫でも永く飼はれてゐる中には、飼主の心を察し、その好き嫌ひを見分けることに敏感でありますが、これと同じやうに、無心な赤ん坊は、すぐに周圍の人々の氣持を察し其の支配をうけ易いのであります。これは恐らく一定した成心がまだないためでせうが、ただその影響が赤ん坊に於ては、感覺の變化によつて變り易いのです。

×

ですから、母親が、無用の心配をして、常にハラハラした落付かない氣持で、赤ん坊に接してゐれば、自然に、赤ん坊にも、やはり母親の氣分が傳染して神經過敏になるばかりです。健康で、しかも過敏でない、赤ん坊といふものは、おつとりとして、悠然として、いかにも赤ん坊らしく可愛らしいものですが、さういふ赤ん坊らしい赤ん坊は、この頃は全く少くなつてきてゐます。寢つきが悪くて困るとか、何が理由だか判らずに泣いてばかりゐるとか、別に病氣でもないのに顔色が悪いとか、ものに驚くといふやうな神經質の赤ん坊が、非常に殖えて來ました。

これは前申したやうに、母親の神經過敏が、實際に傳染したのでありますから、いはば大人の責任といへます。そして、こんな神經質兒に限つて時々習慣性に吐乳したり、不消化便や青い便や粘液便などを始終して消化不良症と誤られたり、或は乳兒脚氣と誤診されたりし易いのです。是等は胃腸の方がすつかり過敏になつて了つたのであります。つまり神經質といふものは、單に腦神經ばかりでなく、全身の神經系統所謂植物神經系に迄の過敏状態になつて了ふから恐ろしいものです。

×

世間の親は、其の子供が神經質だから頭が良いのだの、かしこいのだと考へてゐる向がありますが、これは大變な間違つた考へです。かうした子供は意志薄弱で抵抗力が非常に弱いし大きくなつてもコセコセした人間になります。

赤ん坊は、赤ん坊らしく　子供は子供らしいのが一番よいのです。それで、さうしたゆつたりしたい子にしようと思ふならまづ親の神經過敏から治さねばいけません

ミス・ヨーロツパ選び（五）ミス・イギリスとして出場したドリス・ウイリアムス、乙にすました容に魅力たつぷり

家庭重寶帖

玉葱と食鹽の別用途

段々夜が長くなつて來ますが、ふと夜半に眼覺めて、さて眠れないとか、初めからよく眠れないといふ時に、枕元に玉葱の切つたのを少々お皿に入れておき、食鹽を少々嚙んでゐると、忽ち眠りを誘はれるといふことが傳へられてゐます

人に依つては相當効果があるやうですから、これは一應お試し下さい。食鹽はナトリューム含有物ですから、それで催眠の効果があるものとおもはれます

海老を揚げる時

海老を揚げる時、素人はどうも本腹のやうに揚らない、わるくすると、ひどくはねて火傷をすることさへあるといひますが、そのコツは腹の筋を切ることと、尻尾の始末です

腹の筋に數ヶ所庖丁を入れて切り、眞直に延ばし、なほ、尻尾には縦に三ケ所ほど庖丁を入れ、指先でグッと押して水氣を押し出しておきます

かうすればはねることはありません、なほ、外米の俗にアメリカ海老と稱するものは、身體に黒い筋があり、揚げると尻尾が黒くなるので、内地の本場物とはつきり區別がつきます

主婦の常識　一分間講座

お汁の一種として「かきたま汁」はいかが?これにはちよつとしたコツがあるもの、卵を溶いたならばこれに同量の水を加へること、なほ始めにお汁には片栗粉を少々溶いて入れておくこと。卵を溶いたものは穴杓子でグルグルと廻すやうに熱い汁の上へ落すこと、これがコツです。片栗粉を使ふのは、卵を下に沈ませないためであり、卵に水を混ぜこれを穴杓子を通すのは、絲のやうに細く引かせるためですこれさへ知つて居れば見た目にも綺麗なかき玉汁が出來ます

眼の疲れない勉强の仕方
北向きの窓が一番よい

燈 下親しむの候で今は讀書に最もいい時、頭腦は澄み肉體は元氣にはち切れる旺盛さ、しかしかうした時には誰もが陥り易いのは亂讀で、一向に眼に對する注意をせぬこと、それが因で秋から冬にかけて眼をわるくしたといふ例はよくあることです、そこで眼の疲れない勉強の仕方を紹介してみませう

◇

勉 强する部屋は勿論暗くては困りますが、あまり明る過ぎ太陽の光線がぢかに强くあたるやうでも眼を疲れさせていけません、ですから部屋の都合さへつけば、北向きの窓のあるところに机を置くのが一番です

◇

北 窓は天氣のよしあしで他の窓ほど明るさが變りませんから、眼の働き工合もよし、疲れずに樂に勉强が出來ます。机を窓際に置く時、大抵窓の方に向けますが、さうせずに左上から光線がとれるやうにした方が眼の衛生にも神經にも一番よい方法で文字などを書くにしても手で妨げられる心配がありません

◇

讀 書する時の眼と本との距離は、三十センチぐらゐが良いのです、字の細かい豆本を讀んだり、薄暗いところで勉强したりするとどうしても眼が本に近づき、それが習慣になると自然近視眼になるから注意が必要です

◇

眼 の疲れには、靑いものを見るのが大變効果があります、長く本を讀みつづけたり、勉强に厭きたら、靑空や緑の森などを眺めることです、また、遠くを見ることは視力の調節にも役立ちます

連續漫畫　日の丸ベンチヤン（58）　下川凹天

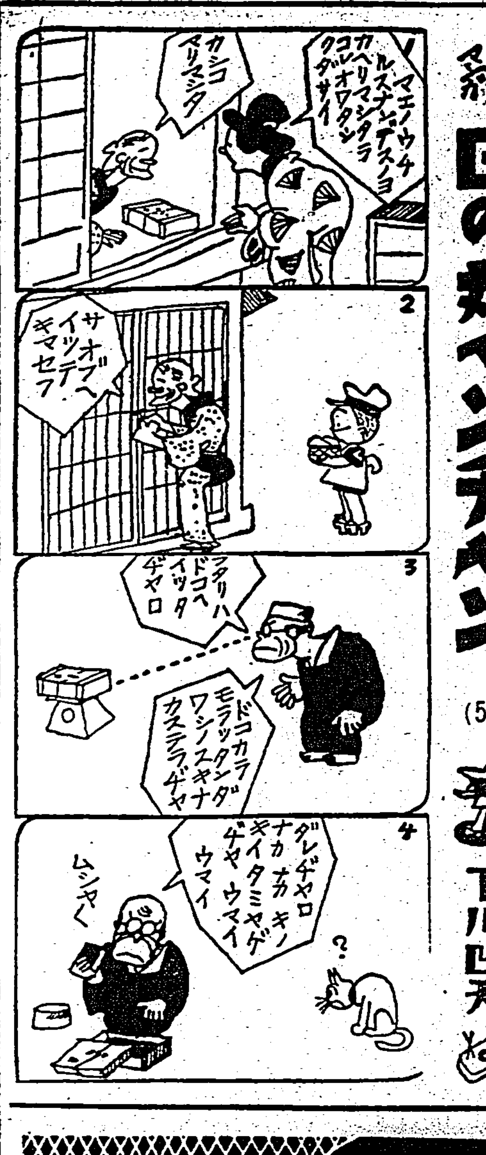

肌アレにこの豫防!

滲みこむ榮養で生肌から艶々と若返る

寒い北支でも若肌を守る

タアキイの肌アレ豫防法は?

皇軍將士の慰問に北支へ向つた水の江瀧子さんがピチ〳〵した健康な若肌を守るために同伴したのは、何時も愛好のあの榮養滲透力の強いマスター・バニシングですから肌アレの心配はちつともないのです。

マスター・クリームには盟邦獨逸特許――肌の專門榮養藥ラセランを、巧みに應用してありますから、しつとり肌にとけこんで榮養が生肌まで滲みこみ、肌アレを癒して艶々と美白しい若肌になります。

○サラつと溶けこみ、お化粧下に一等!

○有毒菌の侵入を防いて髭ソリ後に最適!

マスタークリーム　バニシング

●英數國漢地歴　思案がまとまらぬ　豫定通り進まぬ　覺えにくい　コンナ時にはすぐ　ノーシン　をのまれよ◆頭腦の疲勞は恢復し頭重や頭痛や憂鬱は消え失せて勉强が　愉快　に進む◆試驗場に最も好適な藥劑◆どこの藥店にもあり●

疾風迅雷の勢で全整髪界を風靡した近代の寵兒!!

整髪が手輕く簡單、艶ある、くせなく、うわ光りせず上品　携帯に又便利

バリー製に優る　國産最高級品

御婦人方の整髪にも上品!!

丹頂チック

鉱植物性　政府特許

¥.65 1.00 1.60　金鶴香水株式會社　發賣元

ミツカン酢

最高級の釀造酢　生一本のうまさ

中埜酢

日曜ハイキングコース（京北近郊篇）　發賣所　京城日報社事業部

家庭の聖藥　治内塗外

アンチフラミンは歐米諸國に於て、數十年間賞用されて來た、外塗內治（外部に塗擦して內治せしめる）藥で從來使用して來た巴布劑とは違ひ、患部に塗布するが早いか、速かに組織內に滲み込んで炎症、疼痛を去り、腫れを引かせ、血行を整へる作用が極めて卓越であります。

故に肺炎、氣管枝炎、又は感冒から起る咽喉、胸の痛み、肩凝り、神經痛の如き一般疼痛性及び炎症性疾患には勿論、扁桃腺炎、關節炎、乳房炎等にも特効があり、又婦女の月經痛には本劑を下腹部に塗布すれば疼痛を去り、行經を順調ならしめる特異作用があります。

尚本劑は患部に塗布するも何等刺戟を起さず、使ひ心地が爽かであるため、各病院は勿論一般家庭にても廣く使はれてゐる聖藥であります。

（文販店藥房名有國全）

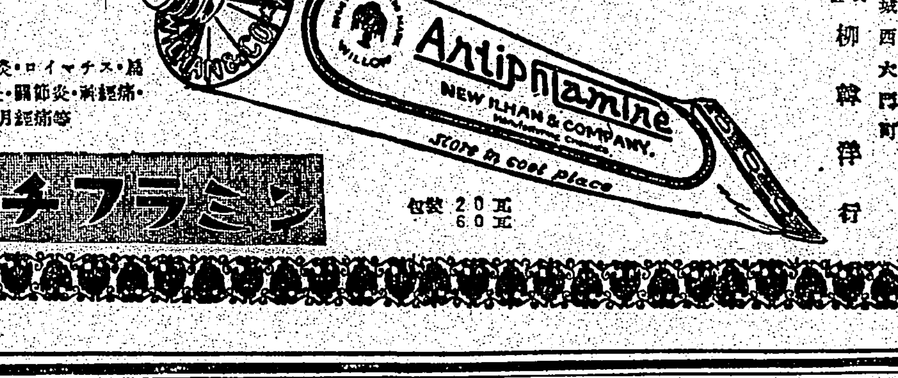

適應症

肺炎・感冒・肋膜炎・ロイマチス・扁桃腺炎・氣管枝炎・關節炎・神經痛・打撲傷・乳房炎・月經痛等

アンチフラミン

包裝　２０瓦　６０瓦

發賣元　京城西大門町　株式會社　柳韓洋行

國產の家庭藥　アースタム

備へよ・常に……一家一瓶

各小學校採用

戰時體制の今日お子樣を健全に育て上げるのは國民の義務です

盟邦ドイツが世界大戰中ビタミンA・D攝取量の不足のため結核の猖獗に悩み多數の小兒結核患者を出したのは、あまりに有名な話であり。同時にナチス治下のドイツが榮養に療養に一意專心結核を克服し、その結果現在の結核患者數は大戰前の約半數に減じたと云ふ事も驚異的な事實であります。その結核の徹底的豫防は、ビタミン榮養を補給し、病原菌に對する抵抗力增大に依り目的は達せられます。而してビタミン榮養は、性質上乳化肝油劑を第一とします。

最高度のV・AD含量を誇る

最大限度のビタミン含量で、最少限度の脂肪分と云ふのが肝油劑の理想です。その理想を實現させたのがミツワ肝油ドロップスで、これはその極少量の脂肪分さへも消化吸收し易くする爲に乳化してある肝油劑で、その一顆が含むビタミンADは嚴正に檢定され、普通藥用肝油五瓦に勝り、加ふるにビタミンB複合體・キナ・鐵・燐・カルシウムを適量に配劑し、綜合効果により體力增進と抵抗力强化を計る最良の綜合榮養劑として、全國の小學校にも採用され小學生の體位向上に貢献しつゝあります。

―用量―　子供一顆・大人二顆　一日・一回―三回

―定價―　五十顆・一圓二十錢　百廿顆・二圓二十錢　三百顆・四圓五十錢（內地以外送料實費）

文獻說明書及びミツワ肝油ドロップス見本品　新聞名を記し郵券五錢封入御申越次第進呈す

日英米佛諾・製法特許

河合藥學博士創製　吉田農學博士檢定

○ミツワ石鹸本舗　丸見屋商店・藥品部　東京日本橋區

ミツワ肝油ドロップス

D.43

廣東から　（1）廣東に早くも生れた支那婦女子自治維持會（食糧は街頭で民衆に呼びかける（左）奕慶閣（右）石廟蓮兩女史）（2）捕はれた放火犯人（敗殘兵の便衣隊）（3）廣東對岸芳村大火の殘骸　陸軍省許可濟

開花三世相（37）

村松梢風作　中一彌畫

大奥（一）

大奥の中老の詰所は、お錠口（表との境）から程遠からぬお廊下に面した二十疊位の部屋であつた。今日の當番は、古參の竹尾を始め、松島、佐川の三人で、それぞれ机を控へて事務を執つてゐる。中老といふのは御殿に譬へるなら老中若年寄のやうなもので、大奥の政治を一切司どる職務だから非常に權力がある。大奥關係ばかりでなく外部からもいろんな用事が此處へ集つて來るからなかなか多忙である。

中老部屋の隣きに腰元連の詰所がある。主人の中老に附いて來た腰元連が其處に詰めてゐるのだが全部で六、七人ゐた。それが二組ばかりに分れて小聲でペチャクチャ囁き合つてゐる。

「モシ千島さん、あなたは此頃お宿下りをなさつたさうではござりませんか」

「ハイ、親類に病人がありまして其の見舞ひがてら、二日ばかりお暇を頂いて歸つて參りました」

「それで御病人はどうでござんしたえ」

「ホホホホ、扇さんのやうにもない、病氣見舞ひなぞはころせ附けたりでござんすわいなあ」

「おやまあ、それではお芝居など へいらつしやつたでせうねえ」

「ハイ、お芝居は守田座と市村座と二軒見物いたしましたよ」

「まあ羨ましいこと、一度に二座も見物なさつたら、さぞお樂しみだつたでござんせう。守田座と市村座とどつちが面白うござんしたえ」

「さア、好きさへにも依りませうけれど、わたしは小五郎が贔屓ゆゑ、中村座の千太郎で小五郎の忠臣が一番ようござんした。狐の所作などはいまもつて眼に殘つて、夜お床へ入ると直ぐそれを思ひ出すくらゐですもの」

「オホホホ、まアきつい御贔屓ですこと。でもわたしは、小五郎もいいけれど、中之助の方がやつぱり好きでござんすよ。此の前も、浪山のお初を見ましたが、何とも云へず好うござんした」

「それでも中之助は女形だといふではありませんか」

「それはさうかも知れないが、どうせ俳優なら仕方のないこと。それに中之助にならお芝居は羨さ れて見度うございますよ、ホホホ」

「まあ呆れた扇さん、それぢやわたしの音羽屋より俳優御執心ではござんせんか、ホホホホ」

「ホホホホ」

竹尾の腰元と松島の腰元連とが俳優の噂で夢中になつてゐる。たつた一人仲間外れになつてポツンと坐つてゐるのがお町であつた。

お町もいまは以前とはまるで異つた姿だ。大きな矢絣の振袖に黒繻子の帯を矢の字に背負ひ、御殿島田といふ髷。

いづれあやめか引きぞわづらふ同じ樣な衣裳髷かたちだが、お町の美しさは斷然群を拔いてゐる。

大奥へ上つてからもう幾月か経つたけれど、慣れぬ間は部屋でばかり使はれてゐたので、かうして主人に附いて詰所へ出るやうになつたのはつい二三日前からのことであつた。どつちを向いても知らぬ顏ばかり、新參者はとかく馬鹿にされるが、殊にお町は容貌がずばぬけて好いので女達は何となく嫉ましく白い眼や冷たい眼で迎へてゐる。

故鄭孝胥總理の半生を描く

滿映最初の超特作映畫

滿洲映畫協會では今度故鄭孝胥總理の滿洲建國に盡す功勞とその偉業を「建國秘史鄭孝胥」として製作を決定滿備に入つた。これは故鄭總理が北京總督時代から滿洲帝國建國に至る迄の忍苦と光榮に輝く多彩極まる半生を描かうとするもので脚本は荒牧芳郎が當り明年一月脚本の脱稿を俟つて政府當局及び故鄭總理遺族の承認を得て製作を開始するが、同社甘粕に特に日本各社の一流スターを招聘特別出演の他滿映演員總動員で明春四月一部完成する、所謂新スタヂオでクランクを開始、滿洲事變記念日の明秋九月十八日を期し一齊に公開の豫定で日本にも邦語版として輸出しようとする滿映最初の超特作映畫である

文部省の國民文化映畫

國民精神總動員運動の一つとして製作中の國民文化映畫四本「母の曲」（松竹）「明けは原料」（日活）「ぼくらの國策映題」「銃後の人々」（新興）「しかも戰は續く」（東寶）はいづれもほぼ完成を見たので文部省當局で査閲の結果、近日各廳プリント五十本を作り全國に配給、國民精神作興に資するため廣く銃後國民に呼びかけることになつた

今週の映畫

新婚道中記

十八日から國際館

監督はレオ・マッカレーでアイリーン・ダンとケエリ・グラントが主演一梗概—ジェリーは友人とポーカーを樂しむため、フロリダ行と稱して家を明けるが、その留守中妻のルーシーも佛人アルマンと共に外泊する、ジェリーは妻を非難するがルーシーは自動車の故障に依る不可抗力だと説明し反つてジェリーの嫉妬を嘲いたため口論となり別居する、然し愛犬スミスの件でジェリーは妻を訪ねルーシーが若き富豪ダニエルと交遊して居る事を知り、嫉妬を起してナイト倶樂部の歌手チキシーと親しくなり、互に嫉妬戰爭が開始する。然しルーシーはまだジェリーを愛して居たが佛人アルマン、ダリエルとジェリーの四角關係がもつれて更にジェリーを憤慨させ遂にルーシーを離婚し社交界の花形バーバラと婚約する。婚約披露の夜、ルーシーがジェリーを訪問してゐる時バーバラから電話がかかつて來たので、ジェリーはルーシーを妹だと誤魔化す。宴席でルーシーは道化を裝ひ宴會を臺無しにして了ふ、そのためにジェリーの婚約は取消される、その歸途ルーシーは自動車故障に事寄せてジェリーの誤解をとき改めて新生活へスタートする—同時上映は「月光の曲」である

若葉の夢

十八日より　タイゲキ

原作片岡鐵兵、脚色阿部虎雄、監督佐々木康、撮影野村英と云ふスタッフ（梗概）萩尾敬助（奈良眞養）と清水彦三郎（西村青兒）とは大學時代、同じ下宿の娘初枝（吉川満子）を戀した、突然萩尾が姿を消してから初枝は萩尾の胤を宿してゐる事を知つた。やがて斧子（川崎弘子）が生れた。それから二十年後、斧子は東京の某ホテルで働いてゐた。斧子には佐伯（佐分利信）と云ふ戀人があつた。然し親が之に反對して居した。斧子の知りたいこの秘密は私生兒の身の上だつた。佐伯の親は頑固だつたが、斧子の母初枝の切なる願ひから佐伯と別れる決心をした。地方の素封家となつた萩尾敬助は娘初枝（高杉早苗）を従兄の佐伯と結婚させるため二人で上京した。母が初枝は清水浴で知り合つた辻井（齋藤）と云ふ男が忘れられない。二人の宿をとつたのは斧子の働いてゐるホテルだつた。醫學博士清水彦三郎も亦上京してこのホテルの一室にゐた。清水は斧子が初枝と袈助との間に出來た娘と知つたので袈助に面會を求め、袈助の知らなかつた娘斧子のゐる事を話し、袈助の娘である事を承認させやうとしたが、袈助にはその事が信じ切れなかつた。初枝は信じてゐた辻井が銀行員でもなく、女さへゐる事を知つて今更ながら袈助の許へも歸れず、失意の傷手に堪へかねてゐたときホテルで顔見知りの斧子に出會ひ斧子の頁に世話になり、ダンサーをして共々初枝の醫料を働く事になつた。かくて斧子と初枝とは姉妹とも知らずそれにも優る美しい仲となつた。初枝が從兄の佐伯に寧年振りかで逢ふ日、斧子も亦佐伯からの熱い手紙に、佐伯を訪れやうとした。一人は屆らずも互ひに知らず一人の戀人を同時に訪れる事になつた。初枝は賴るために、斧子は別れるために。佐伯のアパートには辻井がゐた。一足おくれた初枝は佐伯に會ふより先に辻井に出逢ひ、その部屋に閉じ込められてしまつた。然し女性の理智は紳士の劣情に克つたが初枝は佐伯の前で辻井を愛するが故にその情けなさに泣いた。佐伯も初枝の純潔さに感動した、初枝が清水の口から斧子が姉である事を聞いた時、斧子は伊豆の濁泉に療養してゐる母初枝の容體が急變したので伊豆に向つた。これを知つた初枝も醫學士の佐伯を伴つて斧子を追つた。同時上映は大船異色篇子をめぐる三人の女である

晩春三日の夜

十八日から芳乃館

原作は片岡鐵兵、立松晃、高野由美、清濱榮子、村村謙二郎、古川登美が出演

【梗槪】加納茂枝の愛人山名茂樹との終談が内調に進捗中突然東都時事銀行が取付けに會ひ、その頭取である茂枝の父鹿造は私財を投じ一切の責任を負うて自殺した、元々功利的な政商から茂枝と茂樹の婚約を受けつた鮎川は鹿造の死と共に態度を豹變して財界の巨頭穂積に細らうとした。茂海の娘登勢子と茂枝は女學校時代からの親友であつた。登勢子の兄四郎も茂樹とは長い間友達の間柄であるが戀の惱みを寄せて居たが一向に茂枝を愛し續けてゐた。茂枝は彼女の愛を受け容れ得ない程戀しく悲しかつた。登勢子はそれが悲しかつた。新年に開ゆる日光中禪寺湖畔で茂枝と登勢子に向かはれぬ愛を拂ひ合つた茂枝と英枝ではあつたが、鮎川の策動のため二人の終談は其後急速に破れて行つた、茂樹が大阪に旅立つと云ふ前夜に見送りに行つた英枝と茂樹の心が思ひがけなく登勢子兄妹の姿を見つけた。自分の愛人でありかと思ふと何も知らない登勢子は茂枝に茂樹との婚約を打明けた。四郎が登勢子から茂樹が箱根に療る事を聞いた英枝は一度彼に逢ひたいと箱根に驅けて行つた。其夜茂樹は家に箱根から茂樹へやつて來なかつた彼に逢ふたら一切を諦ふとしたがためであつたが然し何處から來た茂樹への思ひをどうする事も出來なかつた。遂に彼女は一切の苦惱を死によつて清算しやうと投身したが茂樹と登勢子の盡力によつて救はれ應急の手當に蘇へつた。彼女の枕許に驅けつけたのは茂樹であつた。貴女がどんなに傷ついても僕の愛情は變らない茂樹の強い腕に抱かれた英枝の眼には始めて幸福と歡びの熱い涙が溢れて來た。同時上映は時代劇「柳生旅日記」である

メガホン塔

▲十五日夜大安十二甲大内村方へ鳥を取りに行つた御夫婦の方、鳥が逃つては居りませんか（大安十一甲三一七矢野）▲市バス車掌さんと明治二年の十錢銀貨はお金とちがふのですか（呆れた生）▲印鑑（松平、松尾）松山驛北門の通貨兌換所、臺鐵道バス券、フロシキ、ロイド眼鏡、腕時計一箇、筆入、中折帽子、ハーモニカ、落した方保管してゐますから取りに來て下さい（芳乃館事務所）▲十七日夕方、檳榔ボタン短靴履いた方は至急御知らせ願ひます（小女）

カナ交リニュース

△非關、坂本（ヤマ）部隊ノ指揮スル陸軍航空隊ハ十七日マタ惡イ天氣ノ中ヲ寧夏ヲ空襲ニ ムカヒマシタガ ヒドイ吹雪デ進ムコトガ出來マセンノデ豫定ヲカヘテ五原ヲ空襲シテ軍事施設ヲバクゲキシタリ ビラヲマイテ歸ツテキマシタ

△南支ノ皇軍ヲ慰問スルタメニ臺灣カラノ慰問品ヲ持ツテ佐々波會計課長ノ一行ノ照南丸ハ十六日黄浦ニツキ サツソク各部隊ニ慰問品ヲ贈呈シマシタ

臺日漢詩壇

[illegible]

商況（十八日）

臺灣正米市場

前場

	當	中	先
一期蓬萊	三、8	二、四	二、九

東京期米前場

[illegible]

神戸期米前場

[illegible]

東京銘柄

[illegible]

東京銀行賣株

[illegible]

東京國債前場

[illegible]

東京短期前場

[illegible]

大阪長期前場

[illegible]

大阪砂糖清算前場

[illegible]

大阪砂糖現物

[illegible]

神戸豆粕前場

[illegible]

大阪綿絲前場

[illegible]

大阪棉花前場

[illegible]

大阪人絹前場

[illegible]

中場

[illegible]

基隆在庫米

[illegible]

高雄在庫米

[illegible]

大阪期米前場

[illegible]

東短取組喰合

[illegible]

東京長期前場

[illegible]

東京長期總取組

[illegible]

大阪短期前場

[illegible]

現物賣買　株　大阪株式取引所一般取引員　岡米吉商店　大阪堂島米穀取引所一般取引員　米　東京今橋…　北區堂島濱…

臺日案内

料金　[illegible]

書籍　支那大地圖
醫院　矢野齒科醫院
齒科　末廣齒科醫院
内地土産　芭蕉煎餅　下江商店
寫眞　白柚とボンカン　矢野商店
カメラ中古品高價買入
時計眼鏡　メガネ專門日光堂
和田はメガネ專門
料理屋　肉汁を　京町
金融　寶屋商事
電話商品券
薬種商　喘息にワンカ
即刻效顯　板野淋薬
治療所　淋病樂生堂
洋服
電器機具　各種電氣工事請負
雜件　毛布　村井商行
村井石鹸
特許商標　岸喜鑑
平戸の摺味噌
サーデンミール
平戸のかまぼこ
ゴム印　高峰堂
疊製造材料一式

國産最高級　萬邦ペン

ハギレ卸　津村合資會社

冬向ストッキング類　ゴルフ用純毛折返沓下　登山用折返沓下　強くて丈夫な兵式沓下　靴下カバー　紳士用沓下　防寒用純毛沓下　臺北市榮町　臺日運動用品部

鳩　梅の香　御火鉢へ梅る香の一粒は室内の空氣を淨化し樂園百花の精を漂はせます　お德用竹筒入　鳩居堂

止血　トロムボゲン　内服止血劑の權威　肺臓脾臓抽出ホルモン劑　内服又は注射に依り速かに血流中に吸收せられ出血部位に強固なる血栓形成を促進すると種々の止血並に出血豫防に盛用されてゐる　適應症　喀血　血痰　胃腸出血　腦出血　血友病他出血性素質　一般外傷出血　衄血　痔出血　一般手術時　腎臟出血　膀胱出血　月經過多　各科賞用　株式會社藤澤友吉商店

消化と胃痛に　時代が生んだ胃の代りをする…　胃腸薬　イさやか（爽胃）（澱粉、蛋白、脂肪、消化吸收）　醫學博士　限川八郎先生御推奨　專賣特許パパイン主劑

服裝雜貨　手袋　靴下　毛製品　ズボン類　製造　大賞印　名古屋メリヤス　名古屋市御幸本町　現金問屋　白善商店（販賣店ニハ商報呈ス）

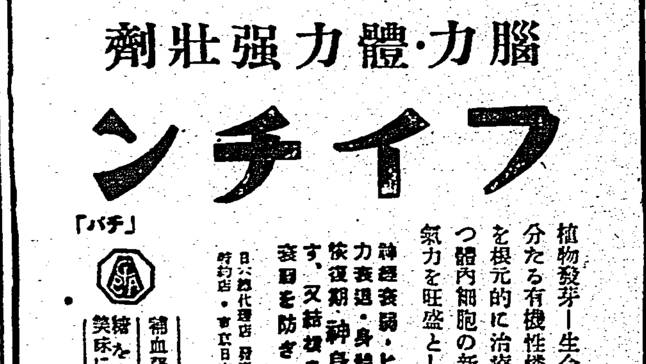

神經榮養強壯　小兒發育促進

腦力・體力強壯劑　フイチン

植物發芽―生命―の力を生ずる重要成分たる有機性燐化合物にして神經疾患を根元的に治療し、頭腦を明快とし且つ體内細胞の新陳代謝機能を高め體力氣力を旺盛とし體重を増加す。

神經衰弱・ヒステリー・健忘症・精力衰退・身體虚弱・虚弱兒童・病後恢復期・神身の過勞等に最も適す、又結核患者の初期に與ふれば衰弱を防ぎ病勢の進行を抑制す。

補血强壯に　鐵フイチン　綜合剤　粒狀フイチン

13-10

バタコのみ　歯磨スモカ

代用品ばやりの世の中ながらスモカの代用品はねつから見當らぬ

國華化粧品　藥店ニアリ　定價十五錢

973

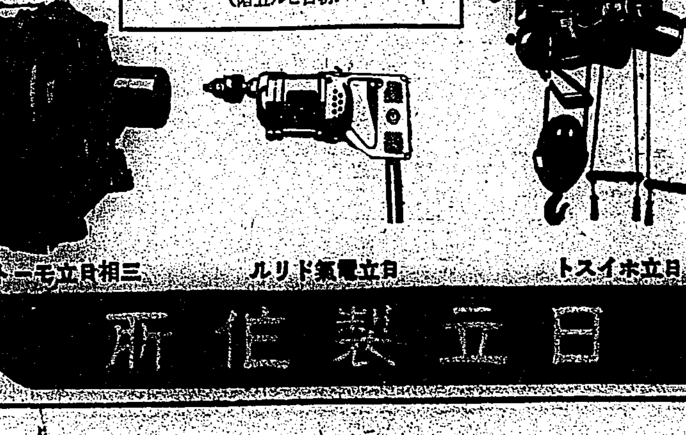

日立モートル

本店　東京市麴町區丸ノ内二丁目十二（丸ノ内仲五號館）
臺北販賣所　臺北市表町二ノ十六（大阪商船ビル内）
大阪營業所　大阪市西區土佐堀通一丁目一（大同生命ビル五階）
九州營業所　福岡市天神町二（千代田ビル三階）
名古屋營業所　名古屋市中區廣小路通二丁目（朝日ビル五階）

日立三相モートル　日立電氣ドリル　日立ホイスト

日立製作所

臺灣日日新報
本日夕刊共十二頁
編輯兼發行人 佐々木英喜
發行所 臺北市榮町四丁目 臺灣日日新報社

東邦紅茶 新製品 超特撰

全支那軍來るとも斷乎として蹴散らす

安藤最高指揮官語る

從軍記者團と正式共同會見

【廣東にて、濱中本社特派員】廣東攻略で武勲を輝かした南支派遣軍古莊最高指揮官は健康勝れざる爲め戰地を離れ、後任として〇〇の軍職にあつた新安藤最高指揮官が十二日正式に着任したが着任當時は何かと軍務の處理に忙しかつたが、十七日午後二時から〇〇に於て新着任の安藤最高指揮官と在廣東從軍記者團との正式共同會見が行はれた、〇〇部隊長、田村〇〇班長が執りなし役で椅子が定まると、悠然と現れた新最高指揮官はやをら片手のメモを擴げてやゝ早口ながら朗々と南支派遣軍としての軍大綱示を行つた後、滔々たる雄辯に閣下の卓識が口と共に動く、滿々たる闘志、烈々たる氣魄が時々眼鏡を透して光る、笑へば嬰兒の様に愛嬌のある眼、古莊閣下の後をうけて……云々と挨拶の言葉があつた後で諸外國從軍記者の後援に感謝し益々時局に對する認識を正しくして今後の御援助を御願ひするとここでは温情將軍の片鱗が窺はれる

軍は支那全勢力を擧げて廣東奪還に向ふとも何等臆する事なく斷乎蹴散らしてやる意氣込みだ……

固き決意を示し次で支那民衆に對する帝國の方針を語り近代支那は南方にリードされてゐたにも拘らず我が方は過去に於て北中支のみを相手にして來た、南守北進は過去に於ける帝國のスローガン、今の時勢にはおそい言葉であると廣東攻略戰の如何に意義深きものであるかを說いた、聲明が終れば雜談に移つていろ〱な質問が飛び出す

敵の奴等はこちらが僅かな兵力しかないと言つてゐるが逆襲して來るなら面白いなあ、俺だつてやれと云ふならいくらでもやる心算だ、一度市民でもかへつて來たら市中大行進でもやつて見せてやるか、俺は廣東は始めてだがシヤムや印度にゐた事があつて南方政策についてはいささか心得てゐるつもりだ

兵器の話、廣東料理の話にまで進展して談たま〱酒に及ぶや

俺は板垣陸相とは同期で而も同じ聯隊にゐたものだ、さされる盃ならいくらでも受けるよ

とほんたうに盃でも揃つた時の様にニツコと笑つたものである

安藤最高指揮官と記者團會見
永井本社特派員撮影 總督府許可濟

安藤將軍の聲明

【廣東十八日發同盟】新に南支軍最高指揮官に就任した安藤利吉中將は新聞記者團との會見に於て

戰は損失最も少く得る所最も大なるを理想とし、この意味に於て廣東作戰は大成功で慶賀に堪へぬ所である、この偉業を遂行された古莊閣下の後を承けて私は畏くも名譽ある最高指揮官に親補の大命を拜し無上の光榮であると共に感激に堪へぬ

と前提し左の如く語つた

御稜威を仰ぎ將兵の忠勇に信頼し全力を盡して軍の使命の達成に邁進し以て御上の御信任に副ひ奉り國民の期待に添はんと欲するものであります、着任に當りまして先づ戰沒せる英靈に對し尊敬と感謝の誠を捧げ、將兵の辛勞、銃後國民の後援、友邦官民の好意に對し深く感謝の意を表するものであります

南支派遣軍各位の時局深く臨むに勇敢なる將兵の獻身的活動に對しては國民その勞を多とし改めて敬意と謝意を表するものであります、將來益々御聲援を祈りその絶大なる御協力をお願ひ申します

日本は屢々聲明し且つ現に實行しつゝある如く支那一般民衆に對して我に敵對行爲をなさざる者を敵視することなく、寧ろ正義人道の見地に基きこれら無辜の良民を愛護援助し、その生活の安全と幸福の招來に極力努力するものであります、軍は自給自足の爲め支那一般民衆の行爲に關しては公正なる判定を行ひ、善行者を賞揚援護すると共に苟くも軍の行爲を阻害せんとするが如き行爲をなさんか斷乎これを處斷する、治安維持及び經濟復興に關しては極力自治更生を援助すると共に國策に伴ふ範圍に於て援助指導する方針であります

軍作戰行爲に伴ふ諸列國の友好的態度は誠に感謝する所であります、軍は將來に於ても列國權益の尊重、不可侵に關し注意を促してゐます

これを要するに先づ治安維持工作を第一とし文化工作に依つて人心を收攬し、彼等の謬れる認識を是正し、共存共榮の精神の下に自然的に貿易の振興、產業の開發を圖り威力を以て權益を設定し資材を獲得する等は絶對に排擊するところである、國策は軍として容喙すべき限りではないが本職は對支國策に關し次の如き見解を抱懷するものである

時勢は變轉しその進運は一刻も停止しない、故に嘗て唱へられた攻勢防禦策も時勢と共に陳腐いものとなつた、嘗ての卓拔なる識見も事態の推移と共に現情に合しなくなることは當然である、故にこの際過去の言質的主張を固執すべきではないと思ふ

抑々近代支那は南支の思想、經濟に依りリードされてゐる事は明らかである、然るに帝國はこの事實を認めながら北支、中支を相手に國交の調節を圖り南支を放置又は輕視した傾向があつた、これが對支根本解決を困難にしこの大事變を招來した所以であると思ふ

今日の支那は南北に深讎に區分して考へらるべきものでなく南方の勢力が支配的であればこれに對する方策が對支政策の基調をなさねばならぬと思ふ、北進南守の言葉があるがそれは對支關係のみを指すのではないが支那に對し關係最も直接的であり帝國の國力が攻勢防禦を必要とした時代に論ぜられたもので、全面的攻勢の今日から見れば甚だ退嬰的なものである、然し國策遂行上臨時重點の指向方面は決定せらるべきであり重點方面に當らなくとも各方面共に相當的攻勢は持續されねばならない故に特殊なる關係地位にある帝國一部の官公衙職、個人等のその持前方面に對する發展は大いに利用助長され國策の中堅又は先鋒となり少くともその有力な支持を受くべきであらう、然し飽迄國策的進展方策に拘泥せらるべきであつて帝國一地方の利害のためにこの對策が壟斷せらるべきではない

ここに於て南支の現實的なる全支支配勢力の消長が國策的に先づ考慮せらるべき重大要素であると信ずる、徒らに經濟關係上の數字的にのみ偏すべきでなく又支那以外の隣接關係國との關係に顧念する餘り遂には支那自體をも善導し得なかつた過去の苦き經驗はこの際清算せらるべきであります

侍從武官を御差遣

【南京十八日發同盟】畏き邊りにおかせられては武漢攻略戰に際し[illegible]將兵の勞苦を[illegible]中支方面に[illegible]侍從武官を[illegible]

古莊將軍が歸還

懷しの戰野を後に

十七日臺北に着く

古莊前南支方面最高指揮官は十四日廣同副官を帶同珠江を下つて思出深き懷しの戰野を後に凱旋の途に就き、十七日午後二時五十五分台北驛着の列車で着北したが、廣東攻略の華々しき武勲を樹て不朽の功績に輝く將軍、而もなつかしの前南支司令官を迎ふる島都台北も將軍歸還の事實を一般に知らう筈もないこととて極く限られた範圍の人々の出迎へのみで寂しいものであつた

魂は廣東を離れぬ

古莊前南支最高指揮官談

病躯を押して廣東攻略の大戰果を收めた古莊前南支方面最高指揮官は病氣療養のため重任を解かれ十七日台北に凱旋したが往訪の記者に對して中將は稍憔悴せる中にも陽焼けに戰地の香を湛へ乍ら左の如く語つた

不肖南支方面最高指揮官の大任を拜し作戰所期の目的を達し廣東攻略の戰果を收め得ましたのは申す迄もなく　大元帥陛下の御稜威によるものであります又忠勇義烈なる將兵の奮戰力攻と銃後國民の熱誠なる後援によるものでありまして生死を共にした部下と別れなければならないことは[illegible]所であります、[illegible]たゞ私の魂は廣東の地を離れません[illegible]

豫算の査定

廿二日迄に終了

【東京十八日發同盟】大藏省では[illegible]

對米回答を決定

十九日米大使に手交

【東京十八日發同盟】十八日の定例閣議は午前十時四十分開會、近衛首相以下全閣僚出席、劈頭有田外相より對米回答案に關して詳細なる說明あり、異議なくこれを承認、次で懸案の對支中央機關官制案に關し船田法制局長官より案の內容並に成案に至る經過を詳細に說明し、機關の名稱はこれを興亞院とする旨報告した、これに對し陸軍、海軍、拓務、藏相各大臣から意見があつて審議の結果同官制案を正式に承認、直に樞密院に御諮詢奏請の手續を執ることに決定、午後零時十分散會

【東京十八日發同盟】支那における門戶開放に關する十月六日附米國政府の抗議に對する帝國政府の回答文は十八日の閣議で正式決定を見たので十九日グルー米國大使に手交する筈

文官制度改革案

昨日閣議で承認

身分保障規定は撤廢

【東京十八日發同盟】政府は文官制度の全面的改革につき末次、鹽野、木戸三相間で成案を得たので十八日の閣議に附議、鹽野法相より改正案の骨子を報告、これを承認、直に法制局で成文化に着手することになつた、右改正案中最も注目される點は身分保障規定の撤廢であつて、これに依つて文官分限令は昭和七年の改正以前に戾り分限委員會の規定は同令中より削除されることが正式決定された譯であるがこの點については閣議方面に未だ反對意見が強いので前途は尚ほ樂觀を許さぬ、その他の改正點については何れも決定を見た

北京特別市で反共救國大會

參集した市民熱狂

【北京十八日發同盟】北支各都市における反共救國大會のトップを切つた北京特別市主催反共救國大會は十八日午前十一時から北京市中央公園大廣場で開催された、北京各公共團體代表學校生徒は勿論一般市民續々參集して氣勢はいやが上にも揚り、定刻北京市長余晉龢氏の開會の辭に次ぎ各代表交々起つて反共反蔣を絶叫し平和を要望して救國の熱意を披瀝すれば聽衆これに和して盛んに拍手を送り、終つて余市長は北京市の反共救國宣言を朗讀後防共功勞者に對する賞狀授與式に移り、最後に再び余市長の發聲で中華民國萬歲の三唱があり熱狂裡に大會の幕を閉ぢたが各代表中特に白系露人防共委員會委員長マルコフ氏の熱辯が聽衆の目を惹いた

現在以上の增配原則として抑制

十一條發動　大藏當局談

【東京十八日發同盟】國家總動員法第十一條の發動についてはこれが財界その他各方面に及ぼす影響と現下時局に處する同法發動の緊要性に鑑み目下企畫院、大藏、陸海軍當局間で具體案に關し慎重研究を進めてゐるが右に關し大藏當局並に陸軍情報部では十八日夫々當局談を發表した

【大藏當局談】國家總動員法第十一條適用の問題については先般來研究中であるが、會社の利益金配當に關しては現在年一割以上の配當をしてゐる會社が更に增配することは、この際適當でないと認め原則としてこれを抑制することとする方針の下に今後關係方面と協議し具體案を作成する積りである、尚ほ資金の運用の問題についても生產力擴充のため資金の調達及び運用の疏通を計る上において最も妥當な方法につき目下研究中である

【佐藤情報部長談】國家總動員法第十一條適用の問題に關する大藏當局談に就ては當方においても同意する次第である

四相會議で計畫

國民組織再編成運動

【東京十八日發同盟】國民組織再編成運動に乘出すことに決定した近衛首相は過般の三相會談を廢棄し新たに有馬農相を加へて臨時、末次、木戸の四相をして運動計畫の樹立を要望するに至つたので右四相は十八日晝頃別打合の結果首相の意を酌んで四相が夫々改めて研究を進めその結果を待ち寄つて檢討することとなつた

氣象機關を整備強化

閣議で決定

【東京十八日發同盟】十八日の閣議で遞信省企畫院案より本邦氣象機關の整備強化に關し詮議し、これを決定したが、右は現在の道府縣立氣象觀測所を全部國營に移管し中央氣象臺の一元的統制の下に置き、中央氣象臺を強化して戰時下に於ける氣象事業にその機能を十分に發揮せんとするもので、要綱左の如し

一、道府縣營の氣象機關は全部これを國營に移管し中央氣象臺の一元的統制下に置く

二、內地を四管區（東部、中部、西部、北海）九地方氣象臺（東京、札幌、仙臺、金澤、名古屋、大阪、米子、福岡、沖繩）に分ち各氣象機關はこれを整備統合し又は航空上その他必要なる地點に新設しこれを整備すること、中央氣象臺を強化すること

三、氣象通信施設を軍事目的に合致するやう整備し放送施設を完備すること

四、外地も內地に準じ整備擴充し又は內外地機關の密接なる連絡を期すること

五、右は豫算の狀況を考慮し可成速かに完成を期すること

大別山系の敵

全く四分五裂

【漢口十八日發同盟】小野伏兵部隊は敗敵を追つて十八日朝羅田の北方六軒家附近に進出、田野部隊は同日羅田西南方約五粁中界河東岸に據る四百の敵を殲滅進出せしめた、又他の一部隊は十七日夕刻羅田の西方三十粁太平橋に進出し羅田東方約八粁藍家河東方高地の敵も我軍のため壓迫され頑強な大別山系の敵は全く四分五裂の潰滅ぶりである

早くも英山へ三里

【鄂東前線十八日發同盟】英家河の敵陣地を突破した我南角、里見、橋岡各部隊は敗敵を追つて英山街道をひた押しに急進擊を續け、正午大別山系南麓の要害界嶺に據る敵を一蹴し、次で午後一時過北、安徽省境を突破、更に猛進を續け午後三時過ぎには早くも英山へ三里の要害石橋舖に對し攻擊を開始した

小型三機を粉碎

【上海十八日發同盟】陸軍航空部隊十八日午後四時發表――十七日

△中支方面（一）宜昌、平江方面に於て倉庫一棟及び集積せる軍需品多數を爆破炎上せしめ敵部隊を銃擊これを潰走せしめたり（二）長江飛行場に於て地上にありし小型三機を粉碎、燃料庫一棟を炎上せしめたり

△南支方面　廣西省南西部百色に於て飛行場兵舍及びその他軍事施設を爆破し一部隊は南寧を攻擊せり

西安を又復空襲

【〇〇基地十八日發同盟】西安連續爆擊敢行の我が陸の荒鷲山瀨、中村、小荻、鈴木の大編隊機は十八日午前九時十分粉雪さへ混る惡天候と戰ひ亂れ飛ぶ中を又復西安を空襲し、赤色中央機關を徹底的に粉滅して全機無事歸還した、爆擊の個所は市內中央部に在る共產黨本部西安事務所その他建物で何れも木ッ端微塵となり黑煙空を蔽うてゐる

敵の大部隊を空爆

【〇〇基地十八日發同盟】通山南方〇〇に於て敵軍高級司令部が設けられてゐるのを知つた陸軍航空隊吉田部隊は十七日午前秋晴れの青空をついてこれを急襲、甚大なる打擊を與へ、更に陽新を延して平江附近の敵大部隊の宿營地を襲ひ爆彈の雨を降らせて多大の效果を收めた

增手當を減額

陸軍の措置好評

【東京十八日發同盟】陸軍では擧國一致の體制強化と長期戰に備へるため去る七月から內地に在る將校に對する所得稅控除の特典を自發的に返納し少しでも國家の負擔を輕減しようと大藏省に申出で納稅を實行してゐたが、事變擴大に伴ひ時局愈々重大化するの見地から從來事變に直接關係ある內地諸部隊、參謀本部、陸軍省等の將校に給與されてゐた一割乃至二割の增手當をも十二月一日から愈々自發的に一割に減額することに決定し各方面に通達した、更に近くこの增手當も全然返納すべく目下審議中であるが擧國一致體制強化に身をもつて實行せんとする陸軍のこの措置は一般に多大の好評をもつて迎へられてゐる

滿伊條約の批准書交換

十八日效力を發生

【東京十八日發同盟】去る七月一日東京において調印された滿伊修好通商航海條約はイタリー側は九月九日、滿洲國側は同二十一日批准を了したので十八日ローマにおいてチアノ伊國外相と駐伊滿洲國公使との間に兩國政府批准書を交換し同時に效力を發生した、右條約內容左の如し

第一條　滿洲國とイタリー國との間には永久の平和及び無窮の友好關係あるべし

第二條　締約國の一方は外交使節を他方に派くべし

第三條　締約國の一方は他方の領域內において兩締約國間に別に協定する地及び場所に領事を駐在せしめる事を得べし、右領事は駐在國の領事に許容せられ又は許容せらるることあるべきところと同一の權利、特權及び免除を他方の領域內において相互條件の下に享有すべし

第四條　兩締約國は[illegible]

一、締約國の一方はその領域內において他の國民に對し自國の法令に從ひ（イ）その領域內に至り旅行し及び居住することにつき自由を與ふべく且つ（ロ）身體及び財產の安全につき完全なる保護及び恒常なる保障を與ふべし

二、締約國の一方はその領域內において他の國民に對し自國の法令に從ひ通商及び航海に關する事項、產業、商業その他の平和的業務に從事するの自由、租稅及び課金の徵收並に財產に關する事項につき原則として最惠國の國民と同樣の待遇を與ふべし

第五條、第六條（略）

本條約は批准書交換の日より實施せらるべく、且つ締約國の何れか一方が十二ヶ月の豫告を以てこれを廢棄するに至るまで引續き效力を有すべし

新保安課長

下村鐵男氏

【神戶十八日發本社支局特電】兵庫縣特高課長下村鐵男氏は台灣總督府警務局保安課長に榮轉の內定、近日赴任するが氏は語る

まだ正式に決定した譯ではありませんし、從つて何時赴任するかも未定です、臺灣は全然初めてで一度訪ねて行きたいと思つてゐたところでした、二見警務局長その他にも知人は居るから心丈夫です、大いに働きたいと思ひます

思出に殘る仕事

榮轉の橋爪氏談

奈良縣警察部長に榮轉した總督府橋爪保安課長は昭和十一年十二月三十一日赴任して以來一年と十一ヶ月の在任で、どちらかと云へば短い任期ではあつたがその殘した足跡は可成り顯著なものがある十八日夕刻「先程出張所から通知があつた」と左の如く語つた

色々御世話になりました、何等お役にも立たないうちにお別れすることになつて申譯ありません、在任中の思ひ出に殘る仕事と云へば雜誌、週刊新聞の合廢などでせうが、これについては餘り語らせないで下さい、自分では最善の處置をとつたと思つてをります、丁度着任半年で事變が起り、防諜、その他事變關係の仕事で可成り多忙でした、幸に大過なかつたと云へるならばこの上はありません、在任中子供を失つたし、あれやこれやで臺灣は一生忘れられない土地となりました

因みに氏は近く廣東出張の豫定であつたが中止した、赴任期日は未定の由である

米國での借款

獲得は徒勞

【ワシントン十七日發同盟】駐米支那大使館は十七日夜去る九月二十日以來米國財政當局と折衝を續けてゐた陳光甫以下の支那財政使節團一行のため送別宴を催した、これに依つて右使節團一行の米國における任務は既に終了したものと見られてゐるが、一行の目標とした巨額の借款獲得計畫は相次ぐ廣東、漢口の陷落に米國政府が蔣政權の再起を要するとの理由の下に拒絶したので全く失敗に歸した

人織リンク制

遡及して施行

【東京十八日發同盟】商工省では先般ステープル・ファイバーのリンク制實施を決定したがこれが實施期日につき大藏省と打合中のところ十月一日に遡つて施行することに[illegible]

東京 神田
有斐閣
賣捌店
臺北市榮町 杉田書店
臺中市 棚邊書店
臺南市本町 浩然堂

佐佐木博士還曆記念
憲法及行政法の諸問題
法學博士 田村德治編
新刊
菊判總布裝上製 總頁數四五五 定價四圓三十錢 送料四十七錢

【內容目次】
信教の自由及これに對する制限……野村淳治
憲法制定權力論……黑田覺
憲法と憲法慣習……田畑忍
我國における國民投票制度の限界に就て……大石義雄
國家緊急權の限界……大西芳雄
法令の審査權と其審査權……田中二郎
ナチス國家における憲法概念……俵靜夫
一九三四年の墺國憲法に於ける職業身分制度……森順次
行政裁判と統治作用……宮澤俊義
行政に於ける慣習法の法源性……鈴木義男
一般行政手續法序說……園部敏
行政行爲に於ける一般性……渡邊宗太郎
行政強制序說……柳瀨良幹
警察と補償……中谷敬壽
所謂發案責任に就いて……田上穰治
佛國判例より見たる自由裁量の限界……高橋貞三
行政法に於ける信義誠實の原則……原龍之助
大阪特別市制について……宇賀田順三
市町村住民の法上の地位……磯崎辰五郎

佐佐木博士還曆記念
國家及法律の理論
法學博士 田村德治編
新刊
菊判總布裝上製 總頁數四二七 定價金四圓 送料四十七錢

【內容目次】
レオン・ヂュギーの足跡……[illegible]田眞
強制・社會化・意力を中心として觀たる國家……中島重
國家人格論……今中次麿
ヘーゲル法哲學と指導者國家……尾高朝雄
日本國家の根本型……佐治謙讓
勅詔勅、法律等にあらはれたる國體概念……吉田一枝
勅封制度の研究……中村彌三次
我國に於ける公民教育……廣濱嘉雄
國際中立法と米國中立法……田岡良一
ビスマルクの同盟協商體制……田中直吉
南洋群島原始社會の研究……大山彥一
中世の慣習法理論……栗生武夫
一般豫防と特別豫防……瀧川幸辰
自由を拘束する契約……末川博
事實の規範性について……森口繁治
法的世界と法的世界觀……恒藤恭
法律の適用……田村德治

東京帝大名譽教授 河津暹著
社會問題と社會政策
新刊
菊判總布裝上製 總頁數四〇八 定價三圓六十錢 送料四十七錢

【經濟政策體系第六卷】社會問題は、現代の社會生活に伴ふ重要問題である。國家非常時に當りては、何れの國にても擧國一致、國難の打開に當り、自然此の問題を看過することは少いが、獨り吾等の發展のみに注意して其の基礎をなす勞資の關係につき適切なる對策の用意を忘れてならぬことは、諸國の歷史に徵して明らかである。博士は本書に於て、社會問題の解決は社會政策を措いて他に途なきことを明らかにし、今日諸國に行はるる社會政策の主なるものを解說して其の全經濟政策體系上の地位を究明せらる。今や支那事變は廣東・漢口の攻略を機として、愈々長期建設の新しい段階に進展しつゝある。吾等は此の際我が國內の建設を一層積極的に行ひ、來るべき黎明への準備の全きを期せねばならぬ。敢て大方に薦む。

農學博士 小野武夫著
日本兵農史論
新刊
菊判總布裝上製 總頁數四二一 定價三圓五十錢 送料四十七錢

【比較土地制度史研究日本の部第一卷】著者は本書の第一篇に於て、上代より近世に至る日本兵農史の全發展過程を通觀して、各時代に於ける兵と農との一致と分離が如何にして成立し、崩壞したかを闡明すると共に、又この上下三千年を貫く日本兵農史の主流が吾人に敎ふる諸點を明示せらる。又第二篇は著者が過去十數年來各地の名家を、一家一家、親しく歷訪して實地踏査したる苦心の特別調査報告を集成したるものである。斯くて本書は著者の企圖する我國土地制度史の序論を成す興味深い研究であつて、著者の熱烈なる學問的良心と多大なる努力とによる此の見事な成果は、何人にも親しみ易く敍述せられてゐる。尚ほ兵が農より起らねばならぬことは我が國史が之を物語り、今後の國防國策としても最大の關心を拂はねばならぬ所である。此の意味に於ても本書は現下の非常時局下に於て特に朝野の注目を惹くべく、敢て江湖の必讀を希むで已まぬ次第である。

京都帝大助教授 中谷實著
新金融理論
―預金通貨と中立貨幣―
新刊
菊判總布裝上製 總頁數四四五 定價三圓五十錢 送料四十七錢

本書は最近の貨幣論及金融論の中心問題たる預金通貨及中立貨幣の理論を、飽くまでも統一的な理論的體系に於て、鋭く批判した力作である。即ち著者は第一篇に於て、現代の信用經濟に於ける貨幣的通貨を根底的に支配する預金通貨の本質及び機構を究明すると共に、その預金通貨の創造が經濟の發展に及ぼす影響と金融統制政策への結付きを仔細に檢討し、第二篇に於ては、預金通貨とは反對の立場に於て、新しい貨幣的景氣理論の中心點として世界の學界の注目の的たる中立貨幣論を、專ら金融論の視角より考察し、傳統的な貨幣論乃至景氣理論と異れる諸點を吟味し、併せて其の政策論としての地位を闡明せらる。惟ふに我國現下の情勢は、今や戰時及戰後の微妙なる經濟工作を繞り、日・滿・支を貫く確乎たる新貨幣政策の樹立を痛く要望してゐるのであるが、著者が本書に於て開示したる所は、假令直接的政策が如何なる形をとるにしても、必ず其の理論的基礎を提供するものであらう。

第二回產糖豫想 二千百九十五萬餘擔

第一回より百四十三萬餘擔增

作付增加し甲當收量も躍進

糖業聯合會臺灣支部發表、十三、四年期の新式製糖工場第二回豫想調査の結果によると作付面積は十四万三千四百四十五甲、原料收穫見込高百七十六億一千八百六十九万二千五百六十斤、平均甲當十二万二千八百五十斤……産糖見込高は二千百九十五万八千五百九十八担……之を第一回調査による豫想調べに比するとり作付面積に於て例年の壁を破り却つて二千二百七十八甲を增加し收穫見込高に於ては實に十一億七千六百五十八万六千九百斤の增收を示し……

（附）各社別に比較すると

	一回調査	二回調査
臺灣		
明治		
大日本		
鹽水港		
帝國		
昭和		
新興		
臺東		
源成		
計		

……原料收穫見込高、甲當收量見込は……

次に步留見込と產糖見込を各社別に示せば

	步留見込	產糖見込
臺灣		
明治		
大日本		
鹽水港		
帝國		
昭和		
新興		
臺東		
源成		
計		

……殊に甘蔗の生育の盛期に於ける九月末に台風も大なる十月に昨年の如き强烈な風害なかりし爲め、今期は蔗作の收量も豫想以上……

製糖開始　大日本製糖烏日製糖所は十六日午後十時今期の壓搾を開始した、之にて日糖は全工場を製糖開始した譯である

島內糖況は一服

臺灣製糖も賣出し 賣約高合計二萬餘擔

新糖の島內賣出しは明糖、鹽糖の外、台灣製糖も其後北部へ三非の手で十二月渡し中双十五車、白車糖十車計二十五車を賣出し南中部へも略同数を賣出した模様で出來値は中双二十円六十錢白車糖二十三円六十錢である。鹽糖は其後も甲々現物を賣出すと共に十一月物の契約をも進めてゐるが現先合せて三十車位に達した模様で鹽糖、明糖、台糖を合せ島内賣出高は約百二十車に達したものとみられてゐる……

年產三萬擔の 七股鹽田近く完成

新年早々生產開始豫定

台南州下七股鹽田は台灣製鹽の手で一昨年八月から四百甲步を新設中であるが、工事順調に進捗し、本月中に完成することになつた。よつて新年早々からいよいよ年産三万擔の工業鹽を生產し日、満、支の鹽ブロツクに重要なる一役を果すことになつた

臺灣米の買上げ

―一般への注意事項―

政府の臺灣米買上に關する注意事項は左の通りである

申込に關する注意事項

イ、入札は一回限り再入札を行はざること

ロ、申込價格は別に定むる格差表二〇印を以て示したる等級一袋當の基隆又は高雄にかける指定倉庫渡の價格とす

ハ、買入米の代金は昭和十四年四月一日償還の米穀證券（利子を附せず）を以て支拂ふこと

ニ、玄米の銘柄の變更は之を認めざること

ホ、受渡は政府の指定する倉庫に於て之を行ふこと

ヘ、第一期水稻蓬萊種玄米及同期以外の受渡は之を認めざること

ト、受渡籾の包裝麻袋は新しきもの又は移出玄米用として檢査に合格せるもの及び右と同等の品位あるものに限ること

チ、玄米及籾の買入場所は臺北、臺中、臺南に限ること

臺灣米買入格差表

玄米　一袋當（〇印は申込等級とす）

銘柄	一等	二等	三等	四等
臺北				
新竹				
臺中				
臺南				
高雄				

但し虎尾、斗六、北港各郡産米及嘉義郡新港庄産米八一〇錢上

一、本表中〇印より上等級內の數字は格上價格を、下等級內の數字は格下價格を示す

二、受渡米の包裝に古麻袋又は叺を使用せるものは當該米穀の代價より古麻袋二〇錢、叺四〇錢を控除する

三、受渡米の受渡場所を左記の地に指定したる場合に於ては當該米穀の代價より袋當左の金額を控除す

受渡場所	控除額
臺北	五錢
臺中	二三錢
臺南	七錢

籾　一袋當（〇印は申込等級とす）

種類	上級	並級	銘記
蓬萊種	一五錢上	〇	

一、受渡籾の包裝に古麻袋を使用せるものは當該米穀の代價より……

臺電 電燈料金の引下は見合せ

附帶料金は來年値下か

臺灣電氣事業法施行規則に依る、台灣電力會社供給の電燈料金の改正は昨年動力にのみ實施せられ、電燈料金は據置きとなつたが、若し今年改正を行ふならば十一月がその時期であるので種々の取沙汰されてゐる、しかしながら昨年の電燈料金の改正が實施されなかつたのは總督府の方針として動力は出來る丈低廉にし、場合に依つては犠牲を敢行しても台電工業的發展に努力せねばならぬ、そのためにはその赤字を補塡すべき手段として電燈料金の値下を行はないとの意向があり、加へて事變後の經濟的、時局的の不安定などがあり、當分電燈料金は値下げの餘地なしとの理由によつたもので、今年も電燈料金の値下げは行はれぬ方針の模様であり、來年に入つてから、附帶料金に一部の値下げが斷行されるものとみられる

撤布資金超過で 年末金融は平穩

日銀での金融懇談會席上 津島副總裁述

【東京十八日發同盟】津島日銀總裁は十七日の懇談會で年末金融の見透しに就き左の如く說明し依然平靜に推移するであらうと述べた

最近の政府資金撒布超過は九月五億四千五百万円、十月四億二千万円であつたが十一月は租稅一億五千万円、郵便局公債賣出し九千二百万円等のため上旬に於ては八千万円の政府引上超過となり爲めに短資市場も小締を呈した、然し今後は政府支拂も急增し結局月末に於ては米穀價還二億一千二百万円を合せれば四億百万円の支拂超過となる豫定だから平靜な越月は確實であり更に十二月は散布超過八億二千四百万円に上る害で年末の兩月を通算すれば實に十二億二千五百万円の巨額に達するから年末金融は至極平穩の見込である

商工會議所法改正と 商工省の態度

權限擴張に對して難色 業種別代表議員增加を研究

【東京十八日發本社特電】商工會議所法の改正に關し商工省では目下日本商工會議所の建議案内容に付て檢討を加へてゐるが、日商側の要望してゐる商工會議所を戰時經濟統制行政の一部代行機關として國策に協力せしめる爲め商工業に關する檢査證明、鑑定、認可等に關する行政部門の一部を代行し又商工業に關する指導施設及び統制に關する行政施設の一部を代行せしめる事には難色を示し、商工業に關する各種組合又は聯合（セメント聯合會等）各商の組織に加へる事は、經濟統制全般に亘る再編成の問題であつて新規に取扱ふ事は出來ないが、左の如き程度のものとならしい

卽ち商工會議所の機構を强化し議員の質的改善を圖る爲め業種別代表議員の增加をなすと共に會議所の財源確保の爲め賦課金の增徵を認める事で、業種別代表に付ては現在議員五十名中五分一となつて居る業種を十種類に制限してあるのを業種及び業種別代表議員數を增加させ特に六大都市の商工會議所に付ては業種別代表の手で構成する案も攷究されてゐる

商工會議所法の改正に伴ひ商工會議所のない地方小都市の商工會の法制化を圖る爲め商工會法を制定すべく、之は多年の要望なる故會議所法の改正と並行して商工會法の制定に關し研究を進めてゐる

基隆商議主事 淀川氏に決定

きのふ役員會で

【基隆電話】基隆商工會議所にては十八日午後二時から役員會を開催正副會頭、參事出席の上規約の一部改正認可、顧問の增員、會費徵收成績等に關する事務の報告あり次で各議案にて附議決定した事項を取扱懷して實行に移す事、會議所機關として會報發行する事、主事には前基隆驛長淀川喜代治氏を推す事等を可決し四時散會した

時局經濟法令集

臺北商議で出版

臺北商工會議所は臺北商工會議所時代よりも一層戰時的に意義ある仕事を爲し會員の爲め利便を圖ると共に適切なる問題の研究、建議、或は陳情等にも遺憾なく奔走してその活動振り漸く目立つに至つたが、商工業者として戰時體制下に營業をなし統制の强化に直面して是非知らねばならぬのは之に關する法規であるとの見地から同會議所では時局經濟法令集なるものを編纂出版して會員及關係者に配布することになり去十月「その第一輯」を出したが最近又「第二輯」を刊行配布中で引續き第三輯を印刷中である、第一輯は第一類國家總動員、第一類物資統制、第三類物價統制、第四類輸出入品等臨時措置法第五類水力……

臺北米庫が 保管證券發行

基隆の倉庫の不足に悩み臺北米市場が先般受渡所を基隆倉庫の外に新竹、臺北間の各驛倉庫をも受渡所に臨時指定したがこの程役員會を開いた結果、州下指定各驛の組合倉庫にて米穀保管證券を發行し之により受渡の円滑を期し引いては價格吊上防止組合員の金融等を円滑ならしめることとなつた

臺灣叺會社

臺北州中和庄に新設さる

麻の輸入制限から米、砂糖等の包裝材料に廢物の折柄、臺叺の製造が着目されてゐるが、臺北州海山郡中和庄に資本金六万円を以て臺灣叺株式會社が創立された、第一期計畫として敷地八百坪に叺製造工場を建設、現在內地で最高級とされる日產六十枚能力の機械十五臺を設備して月二万七千枚の供給を期して、製品は一般移出米用及び臺灣…賣出會社に大口契約なし技術者は內地から招聘操業開始を急いでゐる……

專賣局の 酒造米指定

兵庫縣の加東郡米

【神戸十八日發本社支局特電】臺灣專賣局の酒造用米として兵庫縣加東郡米を指定、專賣局出張所と兵庫縣米穀當局との間に折衝中の處、千四百石だけ購入契約成立した、但し運賃の關係により購入價格は今月末決定の筈

島內商況

正市　天候懸念 丸糯趨り

……

臺灣正米市場後場

臺灣正市公定相場

臺米現物相場

內外商況欄（十八日）

拂下げ模樣眺め 高値警戒に後場安

米期

堂島米況前場

堂島米況後場

堂島商建控除俵合

大阪期米後場

東京期米後場

神戸期米後場

各地期米跡氣配

砂糖　船腹案じに氣丈

大阪砂糖清算後場

大阪砂糖現物

穀肥

神戸豆粕後場

神戸穀肥相場

米界餘聞

……

堂島雜觀

……

大連特產前場

大連特產後場

下關麥粉相場

絲況

大阪棉花後場

大阪人絹後場

橫濱生糸前場

橫濱生糸後場

大阪重要商品【十八日本社特電】

株式

增配禁止と解され 諸株一齊反動高

兜町前場況

兜町後場況

東京短期後場

東京長期後場

大阪短期後場

大阪長期後場

東短日步

《北濱展望》

大阪短期跡氣配

財界 株界

……

東西南北

……

商業登記公告

法人登記公告

本日牛肉デー　內地肉各等一割引　三十五錢　鳥伊

本日割引デー　神戸肉各等一割引　三十五錢　三谷軒

砂付便利瓦　スレート代用　三星印　坪二円五十錢　一巻三坪二合　幅三尺二寸　長三十六尺　日島應用化工株式會社　台湾代理店　三德スレート商會　台北市下奎府町4-60（電4611）

防空資材御整備ハ先ヅ竹腰商店へ御用命ヲ

齒科　澁谷齒科醫院　台北市新起町二丁目　電話五八八六番

清酒　白鶴

謹告　謹啓 倍々御清昌之段奉賀候陳者本月一日より臺北市內金物商組合を結成致し毎月第三日曜日を以て金物商組合定期休業日と致す事に決議致し候間就ては組合員に於て嚴守致すべく候條何卒御了承被下度此段新聞紙上を以て御願申上候 敬具　臺北市金物商組合

大阪商船出帆

近海郵船出帆

辰馬汽船出帆

大連汽船出帆

科学

濟生ゴムの有望性は三十年前に立證濟

臺灣生ゴム樹栽培論……（四）

總督府技師外務部囑託農學士　佐多長春

一體「濟生ゴム」の栽培、生産の不可能を言ひ出したのは誰か？唯誰とも無く、云ひ出したものか自然の勢にかられて常識化したものである。然し「濟生ゴム」に就て"栽培が採れない"と云ひ出したのは誰かに就いては、勿論それは利に敏い商人、金融業者をバツクとした當時の資本家が、海外邦人のゴム栽培企業に投資者の自國栽培の蹉跌に惑はされたが爲めであると云へる。昔の資本家が、資本主義的に凝固まつて、今日の如く國家的事業に私利私欲を度外視して、奉仕する、と云ふが如き事の少く、凡そ非資本主義的事業に對しては假ひ夫れが將來の利益を約し、國家の危期を救ふ物で有つても、一顧だも與へ無かつた事は、周知の事實である。由來、台灣に於けるゴム栽培に就いては、既に明治四十年の如き早期の時代にあつて、試驗が開始され、林業試驗場報告第二卷より第七卷に至る間に發表された、即ち大正三年より七年に至る間に小野三郎氏に依つて試みられた我が国、我が台灣に於ける最初の「パラ護謨採集試驗」の丹念なる報告、貴重なる資料に依れば、調査は現在の嘉義に殘るパラゴム樹の幼時に就いて行はれ、台灣にても樹齡五年半より六年半に至れば、既に大部分ゴム樹液採取可能と成り、八年生樹一本生ゴム年産額は、平均一封度、九年生木は平均一封度半を下る事無く、當時の馬來に於ける採收量と比較して、「台灣のパラ護謨樹は、馬來の物に比し、一二年遲る損失あるも、將來の見込は十分あるものなり」と結論されて居るのを見ても、當時の幼稚且つ不十分なる栽培的技術に依つてさへ、台灣に於けるゴム栽培の產業的可能は立證せられて居たのである。

然るに、かかる貴重な丹念なる調査と科學的立證とを無視して、濟生ゴム栽培の不可能を世俗に浸潤せしめて台灣産一般のゴムに對する認識を誤らしめたのは誰か？筆者は此處に、重要物資ゴムに就いて、我が国を今日の不利に導いた責任者を、今更に詮索し彼の不明を摘發糾弾し、敢て個人攻擊をして、頭傷みを負ふ程の愚を試みる氣にはなれ無い。唯筆者の強調力說し度い事は、「台灣にゴムは出來無い」と云ふ、何等の根據無くして斷定された、誤れる非科學的事實に對する徹底的の反駁である

そこで我々は、一應「台灣にゴムは出來ない」論の依つて來る遠因に就いて攻究せねばなら無い。そして夫れは、過去のゴム樹栽培とゴム生産に對する昨日迄の常識で有つた所の「ゴムは北緯五度以北では出來無い、まして十度以北でうまく行く筈が無い」と云ふ決り文句である。然し、此の古い格言を科學的に檢討した何人かあるか？それを實地にやつて見て失敗した者があるか？此の時代遲れのテーゼを實證す可き、科學的論據が何處にあるか？

鮮明で經濟的 硬質陶器の活字

俄然獨逸が代用品時代ヒット

十五世紀の中葉グーテンベルヒが活字を印刷術に用ふることを創案して以來最初の革命が、彼の生國ドイツで成就された、その具體的內容は極めて簡潔である。曰く「陶器の活字」これである。最近全く國際的風潮となつて來た代用品時代の波に乘つて、合成材料で造られた活字が普通活版印刷に使用され始めたのである。

▽

ドイツの國民經濟自給四ケ年計畫に關して、同國內のあらゆる新聞雜誌は聲を大にして國民に強力な取締を行つてゐるが、その讀者たちは最近自分たちの讀む各頁の印刷ぶりが從來のものと少しも違つてゐないにもかかはらず、既に陶器で造られた新活字で印刷されてゐるのだと知つて一樣に驚嘆の舌を捲いた。但しこの新活字は硬質陶器であるといふだけで その成分はいまのところ嚴祕に附されてゐる。

▽

一般に用ゐられてゐる活字は大體鉛約七〇パーセント、アンチモニー約二五パーセント、錫約五パーセントの合金で鑄造されるのであるが、新活字は金屬を用ゐざるため、その單價が僅か十分の一といふ安さで、取扱に至便なことはいふまでもなく、印刷技術の能率向上の点から見て素晴らしい役割を果し得るのみならず、その印刷の鮮明度においても從來の鉛合金（所謂活字金）による金屬活字と比較して全然遜色なきものであると、發明者ベック及びエルンスト・シユトルングの兩技師は誇らかに主張してゐる。

▽

單に印刷された各紙面を眺めて受け取る印象ばかりでなく、實際に精密な顯微鏡試驗を用ゐて試驗した結果によれば、從來の鉛活字と新活字をいづれも十万回使用した後において精査するに、新活字の方がよりよく原形を保持して居り、從つてより鮮明な印刷を可能ならしめてゐることが確實に立證されたのである。

▽

しかしながら斯くまで優秀な新活字にも、現在まだ一つの大きな問題が殘されてゐる。それは陶器のもつ脆さの問題である。すなはち、硬質陶器活字は、近代印刷の華たる輪轉印刷に應ずることのできぬ弱點があり、その克服のためには新活字がただ硬いばかりではなしに、ある程度の壓力に耐へ得る事が要求されてゐるのである。

▽

さはれ新活字のもつ特色はこの弱點を比較的輕く見逃がさしめるほどに多い。この活字は使ひ古されれば……陶製であるにもかかはらず──再び溶融して鑄造し直すことも可能である、しかもその際の操作は從來の鉛活字に比してはるかに容易に且つ經濟的に行ふことができるといはれてゐる。

▽

また現在一般に使用されてゐる平版印刷機や輪轉印刷機は非常な重量があり大規模の設備を必要とするが、近い將來には新活字の發明を基礎として、恐らく比較にならぬ位輕便な印刷機が考案、完成されるに違ひない。そしてその曉には動力乃至設備も一層小規模で濟ませるやうになることは明らかであるから、印刷術そのものが根本的に偉大な進歩を經驗するに至るであらう。タイプライターに新活字が應用されることも多分ほんの少しの工夫を加へれば可能である

▽

この新活字の材料となつてゐる硬質陶器が如何なるものであるかこれはかなり興味ある問題であるが、實際は案外簡單で今日我國あたりで使用されてゐる陶器とほぼ等しい成分をもつものと考へられてゐる。しかしそのデリケートな混入物の成分や製作過程は全然謎といふのほかなく、專門家の想像ではかなり違つてゐるものと見られてゐる。

健康相談

顏面神經麻痺の治療

（問）十八歳の男子、幼時顏面が少し許り下垂してゐるのみで、自分でも氣附かない程でしたが、極く最近になつて自分でも感ずる程度に口が歪んで來ました。顏面神經麻痺と云ふ病氣は一體如何なる時に患らふものでせうか、又如何なる治療を受けるべきものでせうか、電氣治療等效くものでせうか、御多忙中甚だ恐れ入りますが、右御教示下さい（臺北R生）

（答）顏面神經麻痺は感冒、中耳の病氣、頭蓋、腦底の腫瘍或ひは黴毒等に併發する事が多いので、醫者の十分な診斷を願ひ、之等原因疾患が有れば先づその治療を受ける事です、顏面神經麻痺の治療としては感冒に併發せるものに對してはサリチール酸劑の如きを初期に用ふれば效果あり、その他電氣療法、マッサージ等が專ら使用されてゐます、何れにしろ、初期に治して了ふと云ふ事が大切なので、一日も早く醫者に治療を受ける事をお奬めします（係）

子供のための 世界知識

★ロシア……木炭自動車　ソヴエツト政府は固形燃料から瓦斯を發生せしめた瓦斯で自動車を走らせる實驗をしてゐます、最近十二台の瓦斯自動車が藁と木炭を燃やしてモスクワからシベリアのオムスクへ到り、さらに歸る回状コース七千五百哩以上の旅をつゞけました

★スイス……氷河の研究　五人のケムブリツヂの科學者たちはユングフラウの一万一千呎の上の氷河の堅い氷を切つて研究室で五ケ月研究した後でスイスからイギリスへ歸つて來ました

★トルコ……港と商船　イギリスの借款に助けられて、トルコは近代的な港と新しい商船隊の設備に乘出しました、トラビゾンに在る一つの新しい黑海の港とイスタンブールの二つのドックは非常に立派に改善される筈です

★太平洋……南へ移る海豹　八月、九月に泳ぐことを憶えた子海豹の數万匹は南方へ移動するためにプリビロフ諸島へ今集まつてゐます、十一月になると南方へ移動します

★南アメリカ……鐵道の國有化　アルゼンチン政府はコルドバ中央鐵道とトランスアンデン鐵道のアルゼンチンの部分を引受けました　このトランスアンデン鐵道はアルゼンチンとチリを連絡し、一万五百二十一呎の高地でアンデス山を横斷してゐます

★北アフリカ……浮工場　ドイツはアフリカの海洋の漁場を發展させるためにモロッコ沖で漁業の實驗をしました、特別の冷藏設備の浮工場と魚を保藏する設備を以てこの方面の漁場で活動する筈であります

★南アフリカ……叢林地の火事　叢林地の火事が旅行者の不注意でトランスバールのクルーガー國立公園に起り、非常に廣く擴がりました、そこで當局は一年毎に草原を燃やすことにしました

★オーストラリア…水を集める　北クイーンスランドでは水を集める計畫が考へられてゐます、大分水嶺を貫く水道とトンネルによつて水を取入れ、廣大なオーストラリア乾燥地の立派な牧場地に供するのであります

★カナダ……馴鹿の移動　カナダの馴鹿の群はマッケンジイ河の三角州に定住してゐますが、放牧地で冬を過すためにもつと南へ移らうとしてゐます、この群は一九三四年アラスカから到着した時には二千七百頭を數へてゐましたが、今日では四千五百頭に殖えてゐます

★北アメリカ…地下の網狀組織　ロサンゼルスで催された金屬會議でアメリカには石油とその副產物を産出地から工業の中心へ送る地下の導管二十八万哩に及ぶ巨大な網狀組織のあることがわかりました

新案特許にもなるやうな實驗濟の防寒物ばかり

實用防寒着全集

（國策附錄）

台北地方 二十日頃發賣

世界一流の家庭雜誌

主婦之友

十二月・家庭經濟の成功號

この大評判附錄は工夫家の奧樣方が長年實驗して重寶されてゐる新案防寒物全集。とても溫くて、しかも作るに手輕なことは驚くばかり!!この冬はこれで一家揃つて溫かにお暮しください

赤ちやん・お子樣用新案物一切

お子樣用新案物絶對豊富!!これなら寒さ知らず風邪を引かぬ

▲足袋附のレギングス ▲寢冷せぬ新案ガウン ▲外出用の防寒ケープ ▲重寶な防寒おくるみ ▲溫かいハーフコート ▲ケープ附ちやん〳〵 ▲溫く可愛い防寒帽子

▲外出用帽子附ケープ ▲靴下の上に穿く足袋 ▲赤ちやん用綿入長着 ▲足が溫い足包附下着 ▲新案湯たんぽぐるみ ▲赤ちやん用防寒胴着 ▲防寒シャツとパンツ ▲下着になる新案襟衣 ▲新コンビネーション

▲新型襷附レギングス ▲溫い襷附レギングス ▲溫く可愛いゲートル ▲赤ちやん帽子附襟巻 ▲男女兒用レギングス ▲溫い新型女兒用上被 ▲通學用の男女兒上被 ▲外出着にもなる上被 ▲新型子供の防寒股引

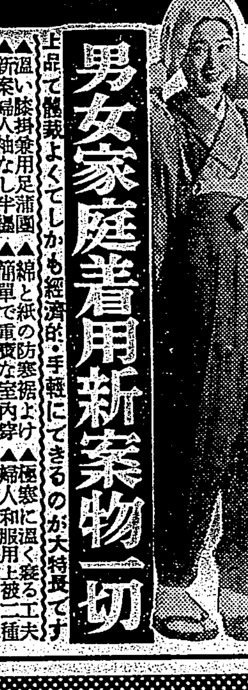

（防寒式のもんぺ）

男女家庭着用新案物一切

上品で體裁よくてしかも經濟的・手輕にできるのが大特長です

▲溫い膝掛兼用足蒲團 ▲新案婦人袖なし半纏 ▲紙製丈夫なチョッキ ▲風呂敷で作る羽織下 ▲便利な釦の羽織下 ▲毛絲裏美容の羽織下 ▲晴着用の綿入半襦袢

▲綿と紙の防寒裾よけ ▲簡單で重寶な室內穿 ▲美容腰當と足裏當て ▲若婦人向き美容胴着 ▲伊達衿附の綿入胴着 ▲溫い新案和洋向下着

▲極寒に溫く寢る工夫 ▲婦人和服用上被二種 ▲恰好よい袴式もんぺ ▲男子用洋服向仕事着 ▲下着代りの男物胴着 ▲長襦袢代りの裾よけ ▲溫い洋服用の事務服

慰問用老人・病人用新案物一切

全部實驗して大好評の物ばかり!!老人病人姙婦用も特別發表

▲慰問用防寒チョッキ ▲勇士向き袖なし胴着 ▲腹卷耳覆ひ附マスク ▲慰問防寒足カヴァー ▲便利で溫いズボン下 ▲溫い新案防寒パンツ

▲溫かい新案の肩蒲團 ▲傷痍軍人向き肌襦袢 ▲從軍看護婦慰問用品 ▲從軍看護婦さん慰問 ▲シミーズ長ヅロース ▲防寒手袋足カヴァー

▲病人老人向室內肩掛 ▲老人向綿入の半襦袢 ▲神經痛病人向長胴着 ▲病人冷性向新腰蒲團 ▲冷性に喜ばれる腰蒲團 ▲姙婦冷性向新防寒物

大反響

新肉彈　櫻井忠溫

戰場文學の最高峰と陸軍情報部長佐藤賢了大佐激賞!! 海軍報道部の松島慶三中佐も感激!! 前篇「肉彈」以上と菊池寛先生も吉屋信子先生も涙の感動!!

新篇 路傍の石　山本有三

堅實な家庭讀物として内ケ崎文部政務次官激賞!! 日本の子女全部に讀ませたいと東京府立第一高女校長櫻井賢三先生も推奬!!

生活費三割切下げに成功した家計の實驗（賞金八百圓）

誰でも出來る誰でもしなければならぬ家計の實驗貯金の工夫新發表これだけは必讀

銃後の家庭料理の模範献立發表（賞金六百円）（この通りやれば料理は滿點）

愛兒三人づゝを戰死させた母の座談會（銃後婦人必讀の大感激讀物）

漢口陷落後はどうなるか座談會　芳澤元外務大臣・下村博士・松井陸軍中將・八角海軍中將

大奉仕六十錢（送料七錢）・東京・神田（振替一八〇）主婦之友社

藤澤發賣品

發明特許

ネオ肝精

服み易い肝油精劑

鱈肝臟・牛膽汁配合

貧血結核治療 胃腸強化促進

悪性貧血 續發性貧血 其他貧血症 肺結核 肋膜炎 其他結核諸症 ヴイタミシ欠乏症 榮養不良 腺病質 早老 過勞 慢性胃腸病 恢復期等

ネオ肝精（カンセイ）五大特徵

①本劑獨特の配合成分に依り從來の單一肝油劑が企て得なかつた劃期的奏効

②配合成分各個の造血効果の他 その協同作用による著明な造血機能の亢進

③結核菌を始め各種の病原菌に對する抵抗力の增强

④脂肪溶解作用を以て油分の消化吸收を佳良ならしめる上 胃腸機能を强化

⑤肝油の如き嗳氣や臭氣なく婦人子供にも服用容易

錠劑	
三〇錠	一・〇〇
一〇〇〇錠	六・〇〇
三五〇〇錠	一三・〇〇

粉末	
六〇瓦	一・六〇
二五〇瓦	六・〇〇
五〇〇瓦	一一・〇〇

「新榮養讀本」冊子無代進呈

大阪市東區道修町　株式會社藤澤友吉商店　東京市日本橋區本町　京城府西小門町

NK1335

麗人荘 (126)

竹田敏彦作　伊勢良夫畫

（禁上映）

恐ろしき秘密（八）

すると、英子の耐性が、賜けて

「何でもその露香さんは、大原さんからどつさり手切をいただいて今では二號とか、妾律とかで、二人の娘と氣樂に暮してゐるさうですよ」

英子は、思ふも恥かしい母の正體を、赤裸々に見せつけられたやうな氣がした。

何といふ怒ろしい秘密！呪はしい宿命！

——あの憎らしい大原徳三郎が、自分の父？母は、あの男の妾となつて、姉を生み、私を生み、尚ほその上に手切の金まで惠まれて、それで私達は育てられたのだらうか——

「でも、あの母が、そんなことを？」

英子は、まだ信じかねたが、宮澤の日頃の態度といひ、また大原家に出入りしてゐる樣子といひ、その上に、この英子の耐性の話を思ひ合して、英子は、これを否定する何の自信もなかつた。

さうなれば、自分、姉とは敵同然な、千鶴子さんが私の姉だつたのか——！

だが、英子は彼等に對して、父子の親しみも、姉妹の感情も、微塵だに感ずることができなかつた。

旦那と妾、正腹と妾腹……この呪はしい烙印を受けて、永遠に彼等の奴隷とし、生涯浮びがたい御殿の下に生み落された自分達——とへ、どんなに反抗しやうと、出世しやうと、この體内に徳三郎の血を受け、その悄に養はれた以上、彼等の侮蔑から逃がれる日は、宿命的に絶無なのだ……

英子はもう、これ以上、我を忘れ、悲しい隧道に導いた、英子の家に歸るに堪へなくなつた。彼女は、躓きつまづき、間もなく用事にかこつけ、一人で英子の家を出た。

雨の街はもう黄昏そめて、ほのかに灯つた軒燈の影が、路傍へ急ぐ勤者達の姿が、ちらほら眺めかしく往來してゐた。

英子は、それさへ汚れたものを見るやうで、まともに眺めることができなかつた。

彼女は一人で、雨の電車道を歩いたが、どこへ歸る氣にもなれなかつた。

「學校を卒業しても、何になるだらう……」

私が子ゆゑに他までも裏切られた、姉の緋紗子を考へると、宮澤へ歸るのも可哀想だつた。いや、この拭ひがたい恥辱の生命を賜けてゆくさへ可哀想になつた。

「死んでやらうか……」

英子は、電車に乗るのを忘れて雨の道を夢中で歩いた。

「一體これは誰が悪いのだらう……」

英子は、母が憎らしかつた。あれほど立派なお母さんが何故、そんな恥かしい事をして、私達を生んでくださつたのであらうか——

だが、その憤りには、子として長くは堪へられなかつた。

「いや、悪いのはあの大原だ……あの男が、お金の威光で、母の貞操を瀆んだのだ。そして、父の責任も果たさず、生れた私達を犬ころ同樣、一時の慰樂の犠牲者として、まつ暗な生涯に突き落した惡魔だ……顧みない大原の不徳なのだ……」

さう思ふと、自分達の不幸は、すべて千鶴子の父の仕業だと思はれて來た。

「さうだ、學校なんか何うだつていい。どんな學問が出來やうと、技藝に秀でやうと、私は結局、世の日陰者ではないか……私の仕事は別にある。母の復讐！私達の復讐！かりそめの感情から、三人までも、これほど不幸な犠牲者を作つて、恬として顧みない殘酷な惡魔！大原徳三郎の罪を罰することだ……」

嫋やかな處女の胸に、悪魔のやうな呪ひが燃えたつてきた。

ほつと仰いだ雨の空は、彼女の心のやうに暗く暮れ果ててゐた。

ラヂオ

朝

【七・二〇】朝の挨拶、ラヂオ體操、朝の音樂（レコード）管絃樂　舞踏會の序曲（サリヴアン作曲）その他
【八・〇〇】ニュース
【八・〇五】初等英語講座（第二十八講）（臺北）上村一仁
【九・二五】富士丸基陸入港時刻
【九・四五】家庭百科問答（臺北）胸石痣の根本治療に就て
【一〇・一五】家庭料理献立（臺北）臺北家政女學校 朝日丈子案 一、シチュー 二、胡瓜酢物（臺南のみ）臺南高等女學校—中村宗

晝

【一一・〇〇】肉豚股市相場
【一一・五九】正午の時報（東京）富士丸基陸入港時刻（臺北）公示（臺北）
【〇・一〇】平仄娛樂時間（レコード）ハワイ音樂
【〇・五〇】明日のハイキングコース（臺北のみ）
【五・五五】コドモのニュース（臺北）二師附小（四年）池田圭子

夜

【六・〇〇】子供の時間（東京）お話…木俣自動車
【六・二〇】子供の新聞（東京）
【六・二五】紀士二夕話（宮崎）宮崎縣の祭…諸肥…槻川と日向…若山甲藏
【六・五五】カレント・トピックス（東京）
【七・〇〇】子供の時間（臺北）お話…支那の子供 須田清基
【七・二〇】國民歌謠（東京）國に誓ふ（野口米次郎作詞、信時潔作曲）指揮…澤崎定之、伴奏…永野護夫

—報道戰士の夕—

【七・四〇】講演（東京）報道戰士の勞苦…古島一雄
【八・〇〇】朗讀（大阪）從軍記者の手記…アナウンサー樋原弘一、大阪每日 里見外茂雄作
【八・一〇】立體物語（東京）
【八・四五】詩の朗讀（東京）「從軍詩集」（西條八十作）長岡輝子
【九・〇〇】ラヂオ・ドラマ（大阪）
【九・二九】九時四〇時報（東京）
【九・四一】講演（臺北）

報道戰士の夕　七・四〇　東京と大阪から

講演　報道戰士の勞苦　古島一雄

本日私は日清戰爭の時代と今日の戰爭と比較して今日の報道戰士諸君が如何に勞苦せられつゝあるか又私のかつての經驗を追想して全國民諸君と共にこれら諸君の勞苦に對して衷心より感謝の意を表したいと思ひます。

立體物語　兵燹消えねど　八・一〇東京から

物語　高杉　清水將夫
田丸分隊長　杉村春男
川下　淺野堅二
大木　土方　壯見
從軍記者　本島一平
中村　上田　寛

吉山　伊奏、東京放送管絃樂團　山　串澤洋介

白煙の間に、黄塵戰士の中を中隊はひた進みに、前線めがけて進んで行く。この中隊に從つて活躍する、從軍記者は銃とる將兵の辛酸にも増した危險ぶりである。これは幾人かの兵達の烈々たる闘志、深く強い祖國愛の發露を血と魂を以て描き出した雄々しい物語である。

ラヂオ・ドラマ　—ニュース・キヤメラマン—　九・〇〇大阪から

一、滿口へ
二、敗殘兵
三、良民家の中にて
四、敵前渡河

愛村　君　本多正夫
米山　君　安田利一
部隊長　進藤英太郎
杉浦一等兵　深見泰三
島崎一等兵　伊藤亮英
下士　高橋正夫
その他將校、兵士等多數

作者菅山生一氏は東寶系寫眞大阪支社映畫部に勤務する人、昨年事變映畫「東洋平和の道」のアシスタント・プロデユーサーとして約六ヶ月間支那に滯在してゐた

私が初めて支那を見たのは去年の九月だつた、しかもその支那は李白や杜甫の支那ではなくて、戰爭の支那だつた、去年の九月もう戰爭の風がやつとすき去つた北京に私は住むことになつたが、まだその頃太原は落ちてゐなかつたし、北京の南苑飛行場は太原や石家莊へ爆撃に行く飛行機で一杯だつた、張家口から包頭へ避難してゐた遊覧の無蓋貨車の客となつた、私の旅行の主な目的は映畫「東洋平和の道」の撮影であつたが、私はこの旅行で戰爭をしてゐる兵隊さんを見、ともに語り一緒にねむり同じ飯をたべた、これは敗國の民衆を見たことと共に私の生涯の得難い勉強となつた、私の同行した二人のキヤメラマンはしきりに前線に出たがつた、そこには彼等の親しい友達が「戰爭」を撮影してゐるのだつた、私は私の方の仕事をしてゐるキヤメラマンを通じて多くのそれらの「戰爭」を撮影してゐる人たちと友達になつた、戰爭の中で友だちになるといふのは、會ふ、友達になる、その晩は一緒にねるといふ調子で、なかなかなみ一樣のものではない、さうした友だちの幾人かは戰死した、私はこの戰爭員でもないのに戰死した友達のためにラヂオドラマを書く氣になつた、彼等の仕事はその仕事の結果こそニュース映畫となつて世間にもてはやされてゐるが、どんな風にして彼等が仕事をしてゐるかといふことは割合に知られてゐない、新聞記者は雄辯に自分の仕事を人に語る機會を持つてゐるが、キヤメラマンたちはだまつて働いてゐる、しかも「戰爭」を撮影するためには彼等こそ最も危險な仕事に進んで身をさらさなければならないのだ、この人たちのために語らう、これが私の「ニュース・キヤメラマン」を書く動機となつた。

講演（臺北）（九・四一）

高等法院長　伴野喜四郎

「本島人の皇民化運動より觀たる親族相續法規の整備に就て」

近時本島人の皇民化運動は各方面に亘つて熾烈を極め國語の獎勵、生活の改善、陋習打破等の運動は着々その實行に移されて居り之は誠に結構なことで、極めて當然のことと考へる。そこでこの皇民化運動の究極の目的は何かと考へるに本島人が完全に日本精神を體得して內地人と言語を共にし、風俗習慣感情をともにする狀態に立ち到ることである、一視同仁の御聖旨に基く本島の善治は何處迄も是を目標とせねばならぬ、この見地に立ち本島人の親族相續法規の現狀を內觀するに、これは殆んど舊慣の儘に放置されてをり、皇民化の一大障害となつてゐる、依つてその整備改善に努て由進べたい

美容

これから益々頑固で、治り難くなる　ニキビの手當とその痕の仕末法

寒さに向つて出來るニキビは、春先や夏の季節に出來るものより非常に頑固で治りが遲くなつて參ります。

これはどうしてかと申しますと、寒さのために肌の細胞や血行などが惡化して、新陳代謝が鈍つて來る上に、とかく喰物がクドくなつたり、運動不足になつたりして、ニキビの發生を容易ける胃腸の障害や便秘などの內部的な原因まで手傳ふ樣になるからです。

★

從つてお手當も餘程上手にしなければならない譯けで、それには外部からのお手當はもとより大切ですが、內部からのお手當として食事療法を併用されると宜しふございます。

つまり肉類とか脂肪分を含む樣な消化の惡いものは出來るだけさけて、新鮮な野菜、例へばキヤベツ、蕪菜、ホーレン草、人參、大根、サラダ菜等々……とか苹果、蜜柑、ブドウ、オレンヂ、レモン等の果實類のサツパリしたものを多くとる樣に努められることです。

併もこれらの中には消化を助けるばかりでなく、肌を白くしたり、美しくしたりするものもありますから、この方法だけでも既に一つの美容法になつてゐる譯けでございます。

★

かうした內面からのお手當に努められると共にお肌直接には、より慎重に、丁寧な美容を擧せられなければなりません。つまり第一には肌の新陳代謝をよくすること、第二には常に肌面を清潔にすること、第三には適當の栄養を與へて肌を強健にする樣な美容法をとられることです。よく爪先でチヨク〳〵押してみたり、普通の湯や水でゴシ〳〵洗つたりする方がありますが、これらは却つてニキビを惡化させますから愼まねばなりません。

★

そこで右の様な洗…法として特にお獎め申上げたいのは、最近家庭美容法として非常に好評のあるレオン洗顔クリームによるお手當です。何故かと申しますと、このクリームの中には新陳代謝をよくし、消毒作用と漂白力が強く、而も昔からニキビには何より効力の強いとされてゐるコロイド硫黄が、特殊な薬用皮膚榮養料の中に多量に含まれてゐるからです。從つてこれで朝夕二回位輕く洗顔マツサージし乍らお手當になりますと、どんなに頑固なニキビでも素早く輕く解消して、酷く醜かな吹出ものが生れて來るのは申すまでもありません。併もニキビはお手當が惡いと醜いシミを永く殘すものですが、レオンは漂白力が強いのでそんな心配もなく、從つて單にニキビ痕の手當にもテキメンの効果を顯します。

なくなります。從つてこれを人の肌に接する時は汗の孔や毛孔より皮下に浸透して、醜着の原因をなす色素を淸白減少し且つ皮膚面の消毒美化作用を營む事になります

これは丁度人並以上色の黑い方や皮膚面にニキビ、シミ、吹出物及び小皺等色々の醜いものが出來てゐる方々が、極く少額ではあるがコロイド硫黃を含んでゐる硫黃溫泉に氣永に浸つて居りますと、必ずスベ〳〵した純白な大理石を磨き上げた樣な美しい肌になるのと同じ理由です。最近更にこの極めて保存に困難なコロイド硫黃を多量に特殊皮膚榮養料と配合した唯一の洗顔料、レオン洗顔クリームを使ひますと、前掲の二氏の如く極く簡單に、而も無害安全に一時の日焼は勿論、色黑、雀斑、ニキビ、シミ、ソバカス其他白粉燒や小皺の惱みから解放され容易なお顔になられます。

「レオン洗顔クリーム」は東京市神田區小川町一丁目二三株式會社レオン商會（振替口座、東京八八一番）から發賣されてゐますからなるべく製造したばかりの效力の強い製品を差上げたいと云ふ趣意から、直接御注文の方には全國の百貨店及び有名薬店、化粧品店にて取扱して居ります。

定價は普通型、一圓四十錢・特用徳用型・一圓五十錢（送料、各々內地千錢・海外四十九錢）です。尙代金引替の御注文はハガキで發賣元へ御申込になれば直に御發送いたします。

ニキビは痕跡なく艶やかな色白顔に

東京市千住四丁目　齋藤佐一

前略、私事十八歳頃上京致しましたが、都會の人たちとはくらべものにならない程色黑で、又そのト醜いニキビのため人前に出るのもはづかしい位でしたが、ある日新聞で貴社のレオン洗顔クリームの効果のある事を知り早速御註文申上げた次第です。

それからずうつと使用してゐましたところ、あれ程惱みの種にしてゐた色黑も次第に色白くなり、今では以前とは比べものにならない程白く綺麗になりました。

そのうへニキビは痕跡なくなつて清々として、最近では氣分までが明朗になつて參りました。

これひとへにレオン洗顔クリームのお蔭といつも感謝してゐます

シミとソバカスが次第に薄れ色白に

宮城縣稻井村　伊藤さき子

拜啓　日増に寒くなつて參りますが、貴商會の皆樣益々御健勝の段とお察し申上げます。

私事先月の中頃よりレオン洗顔クリームを愛用させて頂いて居るものですが、以前から種々の內服薬や化粧水の類をあれこれと使用しても、一つの滿足な効果も得られなかつた私が、僅かの間に色が大分白くなり、シミやソバカスも全部薄らいで友人からよく訊かれる樣になりました。

ほんたうにその效果の偉大なのに今更ながら驚き、感謝してゐる次第でございます。これからは私と同じ悩みで苦しんでおられる方にに、つとめてお奬めする積りでございます。先づは御禮まで。

（講評）　そのものお顔に漂白力及び殺菌作用がお強いとされてゐる皮膚榮養や其他種々の方面に應用されてゐますが、更に亞硫酸性のコロイド狀態となりますと、効力は數倍となり…

お漫畫と話

白い猪と黑い猪

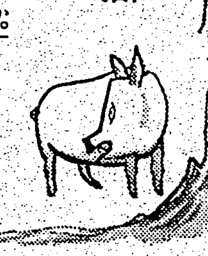

或山奥に、白と黑と二匹の猪が棲んでゐました。白い猪は働き者で、毎日毎日精出して仕事をしました。そして朝と晩には、かかさず牙を木の根でよく磨きました。それでその牙は、いつも雪のやうにきれいでした。ところが、黑い猪は怠け者で、毎日毎日ごろごろ寝そべつて、少しも仕事をしませんでした。そして牙を少しも磨かうともしないものですから牙は段々黑になつて腐つて來ました。

さて、この猪の棲んでゐる山の麓に、土人の村がありました。土人達は、いつか折があつたら、猪を捕つてやらうと狙つてゐました。或日のこと土人の酋長が猪の所へやつて來て、

「猪さん。毎日こんな淋しい山奥で暮してゐると退屈でせう。私達の村へおいでなさい。私達の所へ來れば、立派なお家にも住めるし、おいしい食物も幾らでも食べられるから」

と言ひました。そこで喜んだのが怠け者の黑い猪です。早速白い猪を誘つて、土人の後からついて麓の村へ下りて行きました。成程丈夫な柵で圍んだ立派なお家があります。

そして、その日から、約束通り、土人は毎日いろいろ御馳走を運んで來て呉れました。

ところが、一週間程經つた或晩のこと、小屋の外で、土人達がこんな話をしてゐるのが聞えました。

「どうだ。そろそろ食つてやらうか。」

「いや、また。もう少し肥るのを待つ事にしよう。」

これを聞いた二匹の猪は初めて自分達が騙された事に氣付きました。夜が更けて土人達が寝靜まると、まづ黑い猪が牙で柵を突破らうとしました。然し、黑い猪は平常少しも牙を磨いてゐないので、牙はすぐにポキポキ折れてしまひました。今度は白い猪が、丈夫な牙で柵を一突き突くと、めりめりと柵が破れて、二匹の猪は一度に外へ飛出しました。この物音に、眼を覺ました土人達は、手に手に獲物を持つて駈けつけましたが、牙の鋭い白い猪は、土人達を突飛ばして、一目散に山奥へ逃げのびることが出來ました。けれども黑い猪はもう牙なしですから、造作なく捕へられて、小屋に連れ戻され、土人達の放り込んで呉れる食物を食べて、ごろごろしてゐるうちに、體がぶくぶく肥つて來て、とうとう豚に變つてしまひました。そして土人達にペロリと食はれてしまひました。

黑い猪がこんな目に遭つたのも、つまりは齒を磨かなかつたからです。

だから皆ちやんも、實ちやんも、今晩から、お寢みする前に、きつと齒をみがきませうね。（をはり）

齒磨の一話

皆樣の大切な齒を護る齒磨はどうして出來るか御存じですか。齒磨の主な原料は自然に産する炭酸カルシウムといふものです。之を特別の裝置で精製して極細く碎きます。ライオン齒磨では特に之を細かくしてありますから決して齒を傷めません。微微鏡で較べても其細かさは第一番です。之にムシ齒を豫防する藥や美しい花から採れる極上等の香料が配合してあります。ライオン齒磨が誰にも好かれるいゝ匂がするのはこの上等の香料を使つてあるからです。

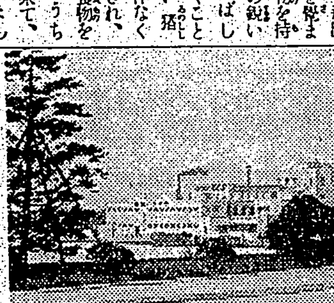

それから製品の配合も世界獨得と言はれるもので、ライオン齒磨は口中のバイ菌を吸ひ取つて除く力をもつてゐる齒磨は他にはありません。ライオン齒磨の工場はその淸潔な事、設備のよく行き屆いてゐる事は日本一です。ライオン齒磨が日本一の齒磨として昔から名高く世界中にも廣く知られてゐるのも不思議はありません。皆さんこんなに優れたライオン齒磨で朝晩齒を磨いてヨイ齒などない強い日本の子供になりませうね。

【寫眞はライオン齒磨工場全景】

朝は子供に

北原白秋

1

朝は子供に呼びかける、
呼びかける。
みがけ、すゞしい齒の齒を。
ブラツシ〳〵、ラツシツシ。
そしてお早うと駈けてゆく、
學校の鐘　ソラ　みがく。

2

みがこ、この齒を、潤い齒に。
ブラツシ〳〵、ラツシツシ。
夜は子供に呼びかける、
呼びかける。
みがけ、かゞやく齒の齒を。
ブラツシ〳〵、ラツシツシ。
そしておやすみ、すやすやと。
明日も齒を　ソラ　みがく。
みがこ、この齒を、白い齒に。
ブラツシ〳〵、ラツシツシ。

ケントウチガヒ

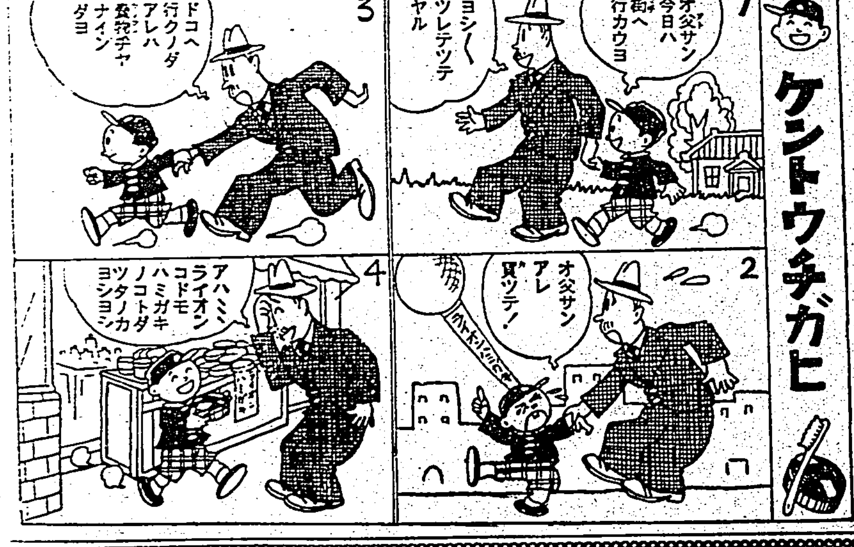

今や齒磨は　ライオンの潤製時代　（家庭經濟に）

オリザニン

（登錄商標）

疲勞の原因 は糖分の分解に依つて生じた乳酸が體内に蓄積するからであります　**ビタミンB₁** はこれら乳酸の生成を防止すると共に過剰の乳酸を分解して疲勞の防止、恢復に顯著な奏效を見ることは實驗諸家の實證するところであります

オリザニン はビタミンBの世界的始祖として發見せられて以來常に眞摯なる研究を基礎とし、良心的な製造と嚴密な製品檢定を經、品質の純良效果の的確を期して居ります

（説明書進呈）

オリザニンの應用範圍

脚氣の治療と豫防に
疲勞の防止と恢復に
妊娠・産褥・授乳時に
原因不明の食慾不振に
熱性疾患時等に

三共ビタミン劑

三共肝乳（A+D）
ビタミン膠球（A+D）
ビタミン錠（A+B+D）
オリザビトン（B₁+C）
ビタグルコーゼ（C+葡萄糖）
ビトン（C）
ベツト（E）

三共 SANKYO

東京・室町　三共株式會社

B—11—3

臺南州豫算要求額 一千萬圓を突破
七百萬圓內外に査定か

【臺南電話】臺南州明年度豫算要求額は各課の說明も終つたので、十五日より知事公室にて査定に着手したが要求總額は經常部四百五十万円、臨時部六百六十万円で一千万円を突破して居り、その中の時局關係、警防國策事業、其他小公學校の學級增加等は或程度認められるが土木、營繕に實施不能のもの相當あり、今後の査定にて大斧鉞が加へられ來月七日頃より復活會議があり大體にかて總額七百万円內外に落着くものと見られてゐる

糖聯事務所 上棟式 きのふ嚴修さる

【臺南電話】糖業聯合會では工費十万餘円を投じ臺南市大正町二丁目に臺灣支部事務所を建築中であつたが十八日午後一時半官民多數を招待盛大な上棟式を擧行した

水戶少將送宴

【馬公十八日發】水戶少將は二十日午後六時から水交社にて三輪參謀長以下部內各幹部及び大要塞司令官、林田郡長その他地方主なる官民を招待別れの宴を張るが軍官民合同送別會は二十一日夜松島記念館で開催さる

能高防諜聯盟

台中州能高郡にかては十一月十七日午前九時より埔里北公學校に於て能高郡防諜聯盟結成式並に經濟警察座談會を開催した、出席者官民百數十名の外州よりは高橋保安課長及大野產業主事臨席、大塚郡守より防諜聯盟結成に就ての挨拶並に委員及顧問の推薦あり、鶴原警察課長よりも防諜及經濟警察に關する取締上に就ての說明等あり保安課長より經濟警察に關する講演ありて午後一時終了、一同は午後二時より埔里街能高座にて防諜聯盟主催の時局ニュース映畫を觀覽して午後五時散會した

塚本庶務課長退官

【花蓮港電話】花蓮港廳理蕃課勤務課長塚本松之氏は豫て辭表提出中のところ十七日附を以て地方理事官兼任を命ぜられ、同時に依願免本官並に兼官を免ぜられた

大嘉公開校式

彰化郡和美庄大嘉公學校の開校式並に落成式は十七日午前十時から新築成れる同校舍で擧行、郡よりは長谷川郡守、鳥羽勸業課長、酒井視學、庄元街庄主任、田中技手等臨席、小川同庄長の式辭に次いで田中技手の工事報告、木谷校長の挨拶、郡守訓示、土橋總代庄長及び川村和美公校長の祝辭あつて閉式したが、同校は大西田、嘉犁兩分教場を合併したもので木造平屋建十教室、四百十七坪、工費三万九千餘円を要してゐる

臺南は無癩州
最後に殘つた廿一名の患者を きのふ樂生院に送る

【臺南電話】臺南州では既報の如く州下に散在せる癩患者の清掃をなすべく十月末台北樂生院に七十名を收容したが引續き殘餘患者の送致に付き手配中の所十八日午前七時五十分發上り列車にて第二回分二十一名を送つた外衛生當局の努力でこれで全州下より癩患者が一掃され文字通り明朗無癩州となつた

女子青年道場の修練

非常時局に直面し女子の使命も愈々重大性を加へるに至つたので台中州で既に第一回女子青年道場を開設した事は既報の通りであるが僅か十日間の合宿訓練ではあるが頗る好成績を舉げ修了生は今や各部落に於て指導に當りつつあるのでその結果を期待されてゐる同道場に於ける講習（一）道場（二）舞踊（三）美化作業（四）道場生の勞行作業（五）道場生の野營

六龜に新溫泉鄕
四重溪より有望視され 州で開發を攻究中

【高雄電話】高雄州旗山郡六龜庄寶來附近の溫泉は以前當時郡當局にて警察官療養所に利用してはどうかとの意見もあつたが近時漸く一般的に注目され州當局でも利用方法について考慮中の模樣であるが十七日州大崎衛生課長の實地踏査の結果によれば湧出量一分間約三石程で四重溪溫泉より遙かに有望で現在は荖濃溪支流寶來溪上流で寶來部落から約一里の地點であるが、勝景頗る高いから寶來に諸施設を施し之を引張つても十分間に合ふと云ふから素晴らしいもので警察療養所の如き局部的のものとせず一般に大いに利用さるべき溫泉の實現を希望されて居る、同溫泉は技術者で目下州當局にて試驗中

經濟警察打合會

【屏東電話】屏東經濟警察打合會は十八日午後一時より市會議室に開催高雄州警務部主任の部長、荒川府尹、加藤署長、林助役、小平勸業課長外警察官及市關係吏員、商議所議員、各業態別代表等六十餘名出席、荒川府尹より經濟國策強化實行の趣旨に關する講演あつて關係法令周知方外二項につき打合せ三時半散會した

貯蓄債券割當

【高雄電話】日本勸業銀行の臨時資金調整法規定による貯蓄債券賣出しは來る十二月五日より二十日に亘つて行はれる事となり高雄州に對しても依頼あつたので州當局より各市郡に夫々割當てる處あつたが今回の分は十円券一等千円、二等百円、三等十円、五円券一等五百円、二等五十円、三等五円の割増金付き、抽籤は三月一日及九月一日の二回に亘つて行はれる筈

平田部隊の戰（傷病）死者
十七日發表さる

【○○電話】十七日支那派遣中支戰線に於ける平田部隊の戰死者及び戰病死者左の通り發表
△戰傷死者【伍長】井上勝喜（臺南市寶町二ノ一二九）【一等兵】水野鈴（高雄市苓雅町二ノ二五）
△戰病死者【伍長】小島榮次郎（新竹市新富町二ノ四二）【上等兵】後藤泰男（臺北市北門町三ノ七）

女子事務員の赤誠

【屏東電話】屏東市役所勤務女事務員一同は皇軍へ感謝の一端として每日雜巾數枚を作製し之を積立て得た金六十五円を以て慰問袋百餘個を調製二十一日白衣の勇士を慰問し呈する事となつた

花蓮郡警察課巡閲

花蓮郡警察課管内の本年度巡閲は十七日より十九日迄三日間各所に亘り警務部長に依つて行はれるが、十七日は郡警察課に於て各種の監査を行ひ、十八日は管内各派出所及び駐在所の實地監査をなし十九日は管內各駐在所の實地監査、操練、檢閲、講評が行はれる答

半島人の赤誠【高雄電話】

高雄市在住半島人婦人會員三十名は普通會員一人一円特別會員一名十円を醵出十九日午後一時から深小に集合の上慰問する

資金造成に廢品を蒐集
臺南愛婦が毎月七日に

【台南電話】支那事變愈々長期に亘り聖戰の目的達成と長期建設に邁進する秋に當り愛婦台南市分會ではその使命とする傷病兵の慰問に可及的努力を續けて來たが茲に勤勞奉仕しき爲め之が一端を補ふべく事變記念日たる毎月七日の前後を期し各家庭の廢品を蒐集し資金造成をなすことになつた

井上勝喜軍曹 名譽の戰傷死
臺南署出身少壯警官

【台南電話】名譽の戰傷死を遂げた平田部隊井上勝喜軍曹は台南署出身の小壯警官、昭和四年六月台南州巡査を拜命して以來台南署に勤務、外勤、保安、衛生の各事務に從事、昨年十二月出征したもので武道に秀れ勤務成績も至つて良好で一昨年の事務觀閲の際表彰された前途有望の警官とされてゐた、右につき谷口署長は語る
[illegible]

井上軍曹慰靈祭

【台南電話】中支戰線にて名譽の戰傷死を遂げた台南署出身井上勝喜軍曹の慰靈祭は十八日午後四時より[illegible]
おもつてゐる
（三の遺族に對しては出來るだけお世話しなければならないと
つたのでさぞかし立派な働きと見事な最期を遂げたことでせう全く台南署の名譽です、今後は殘されたレン夫人及び莉子さん

目標は三百萬
屏東の金動員

【屏東電話】[illegible]郡街庄當局が奬勵の第一線に活躍月附貯金を刈されてゐるが台銀屏東支店の十五日現在取扱高は累計二万二千七十一件の二百四十七万八千円にして年末迄三百万円を見込まれてゐる、而して此の內屏東市の分は二千八百一件の七十四万六千円である

五十頭を選拔して 役馬利用競技會
廿日、新竹競馬場で

【新竹電話】新竹州下に於ける馬匹普及及び活動は馬政計畫に伴ふ馬の飼育熱は著しく高揚し隨つて個人家庭の馬飼育數も頗る多く新竹州畜產會では、此の機を利用し來る二十日新竹競馬場に於て役馬利用競技大會を開催することとなつた、當日の出場馬は新竹市三、新竹郡十、竹東郡三、中壢郡九、桃園郡九、大溪郡三、竹南郡十、苗栗郡九、大湖郡一、計五十頭のみを選び何れも現在は農耕用であるがいざといふ場合は軍馬として立派に責務を果すもののみである、競技種目は馬耕競技、輓曳競技、駄載競技等で時局柄誠に適切な計畫ではあり且つ又全島初めての催しとして各方面より多大の興味と期待を懸けられてゐる、尚二十一日は既報の如く新竹驛に於て豚皮競技會を開催する筈である、因に各競技賞金は左の如くである
△馬耕競技 一等四十円一人 二等二十円一人 三等十円二人
△輓曳競技 一等四十円一人 二等二十円一人 三等十円二人
△駄載競技 一等四十円一人 二等二十円一人 三等十円二人

植物檢査所を 屏東に新設
來春から事務開始

【屏東電話】屏東地方の果樹類は名果木瓜を始め芭蕉、蜜柑、西瓜等に天惠の好條件を利して逐年其の栽培の途を辿る實狀に鑑みて屏東植物檢査所設置は地方的熱望として緊急實現を要望され市當局に於て先に督府に申請中のところ今回許可を得たので愈十四年一月早々より屏東青果組合の一部を借入れ檢査事務を開始することになつた因に市當局の一月から十月迄の木瓜出荷狀況は數量一千四百二十三萬六百個、金額十二万八千八百円である

ヒマ多收競作 褒賞式
十七日花蓮港支部で

【花蓮港電話】臺灣農會主催のヒマ多收穫作會花蓮港廳支會表彰式は十七日午前十時から花蓮港女子公學校講堂に於て擧行、廳長代理下山米技手、[illegible]森岡農會長の式辭、植田街長の祝辭、受賞者總代深城氏の答辭あつて十一時終了した、受賞者及表彰を受けた功勞者左の通り
△一等花蓮郡官田民風作興會△二等花蓮郡北埔民風作興會△二等鳳林郡大港口民風作興會△三等鳳林郡新化民風作興會△三等玉里郡末廣民風作興會△三等玉里郡米崙民風作興會△三等鳳林郡馬佛民風作興會△三等鳳林郡觀音山民風作興會
功勞者
玉里郡久我和次郎、同前田瑞人、鳳林郡深城忠一、玉里郡制松如、瑞穗公學校、新城小學校

高雄を撮影【高雄電話】

高雄州廳情報部映畫班は銃後高雄をフイルムに永久に保存すべく十八日早朝先づ鹽埕町旧會の日蓮會二百名の神社參拜を、午前十[illegible]

臺灣神社大前で 武運長久祈願
二十四日、員林郡有志が

【員林電話】武漢三鎮陥落して躍進日本に與へられた使命は〝樂土支那の建設だ〟と國民益々緊張の秋、台中州下員林郡長鈴木敏直氏主催の國威宣揚皇軍武運長久祈願が來る二十四日午前十時台灣神社前に於て嚴かに取行はれる事となつた、參加者は員林郡各官公衙長諸團體長、其の他官民有志約百名で左記要項に依り目下募集中であるが希望者は關貿相添へ至急申込まれたいと
▲行程——二十三日午前十一時十二分員林驛出發（同夜臺北泊り）二十四日午前十時臺灣神社參拜午後は自由行動、二十五日午前七時四十分臺北驛出發基隆見物（同日午前十時元員林郡守小笠原正氏の渡臺を見送つた上歸郡）員林着午後六時七分
▲費用——十一円
▲人員——百名（希望者多き時は申込順に依り之を採るものとす）

小笠原前郡守歸臺

渡臺中の府理事官小笠原正氏（前員林郡守）は十八日午前十時入港の香港丸にて歸台したが十九日下り急行にて前任地員林へ向ひ新任大關郡守と事務引繼を為す事となつた

懸賞假裝行列で 大賣出し宣傳
嘉義全市聯合で開く

【嘉義電話】本年掉尾の商戰を豫想される嘉義商工會議所主催歲末聯合大賣出は愈よ來る十二月一日より同三十一日迄行はれる事に決定した本年度よりは從來の慣習に依る商工會商業協會の別個の賣出を廢止し一元化さるる事になつたに從つて加盟商店も三百戰以上に上り景品總額一万五千五百円で一等百円五十本を始め以下六等迄の總數十万五千七百五十本に及んでゐる、尚十一月三十日の夜歲末聯合大賣出振興宣傳の爲め參加商店夫々の趣向を凝らした假裝行列が行はれ、その優秀なものには審査の結果表彰をなす事となり各商店は今から種々對策を練つてゐる

台中專賣品大賣出

【台中電話】師走も後一旬日を數へる事となつたので台中州專賣品小賣人組合聯合會では例年の如く酒煙草專賣品券附大賣出しを十二月一日より開始と決定區域は州下一円で買上げ金額一円に付き抽籤券一枚で配識券總數百二十万枚、景品總額二万五百円で特等五百円で五本と云ふ籤の振り一等百円四十八本で一等より三等迄計一万二千百円は非常時局を反映して事變公債で交付する事になつてゐる、尚四等の景品は酒煙草類品である抽籤は明春一月十日市民館で行ふ

南洋展覽會
廿日商業學校で

【高雄電話】高雄商業學校では二十日午後一時より同九時まで同校講堂に於て南洋展覽會を開催する

臺東廳校長會議

臺東廳小公學校長會議は十四、十五兩日廳會議室に行はれた

鳳山郡遊乘會【高雄電話】

鳳山郡では來る二十日午前七時半から郡守、兩課長、街庄長等十一名參加、鳳山[illegible]林までの遊乘會を行ふ

南投金仲買成績

台中州南投郡下四街庄に一名宛の金仲買人を十月中旬に許可してより其の買入金額は此程郡商工係へ到着した集計に依ると總計五万六千五十円七十錢となつてゐるが、日數もなかつた為め大した成績があがつてゐないが十一月はこの四、五倍に上るのではないかと豫想されてゐる

員林公記念式

台中州下員林公學校では輝かしい開校四十周年記念日を意義あらしめたいと二十日には午前九時より記念式典を行ふ外籍公學校除幕式、祝賀大運動會、記念エハガキ配付等を為す事となつた

金動員打合會

【東港電話】高雄州東港街では二十一日午前九時半より同街役場樓上會議室にて楊山街長以下街內の區總代、保甲委員、奉公班長、寺廟管理者及關係職員等參集の下に金資源運動打合會を開催する事に決定したが其の打合事項は 一、金報國運動に關する件 二、國民貯蓄に關する件 三、寺廟整理に關する件

查閱豫行演習

【北斗電話】北斗郡聯合青年團の昭和十三年度查閱は二十四日午前九時より北斗公學校に於て擧行される事になつてゐるが是れに先立ち二林、沙山、竹塘、大城の各街庄青年團は十九日に二林公、北斗、田尾、溪州、埤頭の各街庄青年團は二十一日北斗公において夫れぞれ豫行演習を行ふと

清流、中港溪に 魚苗を放つ
春迄に 百餘萬尾

【竹南電話】名勝獅頭山を繞る清流中港溪には多數魚類が棲息し最近はるばる各地から來て竿を垂るもの多く見受けられ評判になつてゐるが之は中港溪漁業組合の手で昭和十一年に魚苗百六十万尾を放つた為である、尚同組合では本年度更に州水產會の手で百五十万尾、郡の手で百万尾計二百五十万尾世話して貰ひ、年末か明春早々放す計畫で、近く其の準備に取かかる由である

大宮公校增築

【屏東電話】屏東市大宮公では近年市の發展に伴ひ入學兒童が激增し定員百名に百二十名をも超過してゐる狀態にあるので學校では本年度に於て講堂隣接地に教室一棟增築を決定し直ちに工事に着手し來年度新學期には百八十名を募集し之が緩和を圖る事となつた

田舍の老婆が 通貨を死藏
遺言で千餘圓發見

【竹山電話】通貨死藏の不都合なるを矢鋭しく論議されてゐる折柄台中州竹山郡竹山庄竹山二三八番地月主賴水樹の母親劉氏蝦（八〇）は去る十二日死亡の直前、自己が貨幣を貯藏しあるを該息子水樹に遺言したので發掘の結果、自宅內地下より一円銀貨及び補助貨計二百餘円が埋藏したる甕からざくざくと出て來、その他寢台の下及び竹屋根の穴等に紙幣約二千円が隱匿してあるを發見した、その死藏貨は一般の推察に依れば十數年前より貯藏して來たもので、當時その儘今まで貯金すれば利子でも大したものである、現在本島人の老人婦女間には尚斯く通貨死藏が相當行れてゐると見られ愈々その愚の骨頂なる模を呆れさせてゐる

贈賄者に罰金

【高雄電話】既報高雄驛貨物係主任と各運送店荷主間の贈收賄事件は十八日高雄法院支部にて贈賄者十名に對し略式命令を以て次の通り罰金刑に處したが全部服罪するものと見られ收賄者竹下秀雄は十七日身柄を高雄刑務支所に收容され近く公判開廷の事となつた
罰金百二十円 日東商船組黑木彌之進
同八十円 日東商船組中村捨次郎
同八十円 永森記材木店蘇金鐘
同五十円 日本通運永尾喜八
同五十円 高雄倉庫末岡宗輔
同五十円 高雄運輸永友義男
同五十円 丸一組宮內良之助
同五十円 丸盛運送店許媽乾
同三十円 杉原產業大月義中
同二十円 內臺運輸武智万三郎

士林の道士拘束

七星郡警察課士林分室では豫てより皇民化運動の一として本島人間在來の惡習陋風を打破すべく、先般既に各派出所管內の紅頭道士、乩童、覡卜者等多數招集して花輪警察課長、金澤士林分室主任より各一場の訓示を與へ、直ちに轉業する樣に諭したが、其時各同業者も其の意を諒とし、各自贊同したに反し十七日午後四時頃、士林街士林七十五番地道士梁盛（二七）は自宅に於て同街林子口字林子口一九九黃氏富なる娼婦の依賴を受け、安胎除厄の符子を授與したので、狩野、亜爾巡査に發見告發され、同日午後六時金澤士林分室主任より拘留二十日言渡された

二重取事件公判

【台中電話】神聖な法の門を潜る[illegible]中市明治町屋運搬[illegible]に係る惡辣なる貸金二重取り事件第一回公判は十八日午前九時より台中法院第二法廷で二宮判官係池田檢察官關與、岡部兩弁護士立會の下に開廷先づ型の如く住所氏名の訊問あつて後事實審理に入り被告は道老獪だけに判官の問に對し言葉巧に犯罪事實を否認し檢察官の鋭き論告は取調官の辯護的懲罰問に無實の申立てをなしたとて至も改俊の情なく申立て兩弁護士よりも夫々弁護あつたが結局來る二十五日第二回公判に證人を再喚問する事となり同十一時頃閉廷した[illegible]

局ではこの際徹底的に追跡すべく斷乎追訴する事となつた

市視學打合會

【高雄電話】高雄州では來る二十一日午前九時より州會議室に於て市郡視學打合會を開催するが打合事項左の如し
一、昭和十四年度學校職員採用に關する件
二、學校美術展覽會並音樂會開催に關する件
三、學校教育研究會開催に關する件
四、青年團體育大會開催に關する件
五、青年團查閱實施に關する件
六、青年團指導要目制定に關する件
七、青年團服制並役員規程實施に關する件
八、少年團進級考査に關する件
九、少年團大會實施に關する件
一〇、社會教育各種研究會開催に關する件
一一、部落振興會經營審查に關する件
以上

新竹州異動

【新竹電話】新竹州內務部では十七日附左記異動を發令した
任州屬命勸業課勤務 中壢郡勸務郡屬 祝鄉近一
任新竹郡勸務郡屬 新竹郡勸務郡屬 島野光
任州屬命勸業課勤務 中壢郡勸務郡屬 和宇慶佳繁
命新竹郡勸務 大湖郡勸務郡屬 高一龍藏
命中壢郡勸務 桃園郡勸務郡屬 松崎松衛
命大湖郡勸務 大溪郡勸務郡屬 平田國一
命中壢郡勸務 州文書課勸務技手 北村傳
任郡屬、命桃園郡勸務 苗栗郡勸務書記 吉野梅男
任郡屬、命大溪郡勸務 勸業課勸務產業書記 小松一男
任技手、命勸業課勤務 奧田精吾
任產業書記、命勸業課勤務 土木課勤務土木技手 上末利重盛
任建築技手、命土木保安課勤務 古川興
任建築技手、命土木課勤務 西野克己
任建築技手、命土木課勤務

人事

△下斗米政行氏（殖產局農務課技師）十六日來花

蔦なかだち

求職一件一同 壹回貳拾錢
其他一同 壹回七拾錢
區名倍額

小店員入用十五六歳小公學校卒程度市內宮保町ノ六人三番 臺北出張所明石町二ノ六

貸家文化村四條十六六三三四三三番町 毛眠八他八六四牛懸四牛 聖二四五一 藤澤

ワスカ一滴数日かをる 御外出には是非
月の友 香水 五百五番

汽車に乘る時
夜、眠れない時
くさくさする時
旅行にはお忘れなく錢形平次を一冊お持ちなさい。窮くつ知らず。疲れを忘れます。
お互ひに、夜、ねむれないほど辛いことはない。誰もおぼえがある。平次を讀むに限る。
腹が立つたり、くやしかつたり、僕は損な性ぶんだと思ふ時、錢形平次を讀んで頂戴。
錢形平次を一冊
錢形平次は一冊一圓
全國どこの書店にもあります
東京驛前丸ビル五階
中央公論社發行（振替東京二三四番）

待望の日工式木炭車發賣
商工省テスト第一位
認定獎勵金付
乘用車用
バス・トラック用
コンマーシャル用
一回給炭ニテ
一五〇粁運行
九州朝鮮臺灣各地代理店大至急募集

名古屋特產
メリヤス雜貨
軍手袋各種
大特價相場表
無代進呈

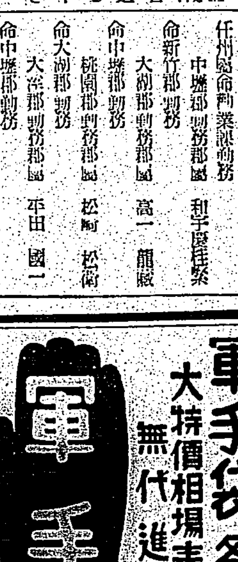

名古屋市西區御幸本町九
前田屋合資會社
電話本局8663番

薬用クリーム アモンパパヤ
にきび そばかす しみ取り
（專賣特許）
粉末パパヤ洗粉
見本進呈……三錢切手
パパイン酵素とアルモンドの相乘強化された藥効
クレーム一號一圓五十錢・二號（徳用）二圓・洗粉四十錢
東京市神田區松住町 株式會社 杉田商店

ぜん息・神經痛
中風・高血壓
血の濁りをご原因から
治す今津博士の新療法
不治ではない
血液淨化劑で有名な今津博士は醫學の諸權威と協力して此等の病氣の原因を徹底的に研究した結果、血液が濁つて循環が悪くなり神經が冒される為起る事を確め、血液淨化劑を創製して此等の病氣で困れる人々を原因から良くし非常に喜ばれてゐる。あれこれと迷はず早く御用命ある大阪市阪急梅三筋町、今津研究所へ行くか、つらい症狀を詳しく記し、急ぎ依賴するに限る。此等の病氣を原因から治す博士獨特の血液淨化療法、養生法其他詳細な事項を詳細懇切に敎へらる。

飜譯の必要(下)

高垣松雄

右の数字だけから判断すると、飜譯が盛んなのは、いはゆる新興の意気の旺んな国々だと云へさうである。新興と云つても、右の例では世界大戦を境として国情の著しく変化したと云ふ意味に於てである。これによつて考へれば、飜譯の仕事がどのやうな時代に最も必要とされるか、と云ふやうな一般的な問題に對する解答を與へる上に参照すべきものがあるやうに思はれる。昔々の歴史に遡つてみれば、アルフレッド大王の飜譯事業とか、エリザベス女王を中心とするチューダー王朝の飜譯事業とか云ふ例が直ちに思ひ浮かべられるのである。また明治時代のことを考へあはせてもよいであらう、つまり(といつて、結論をいそぐわけではないが)飜譯を必要とする時代は若若しい時代だといへると思ふ。その意味で、我々は日本に於て飜譯に對する關心が高まるやうに願はざるを得ない。飜譯は自己の發展のために缺くべからざるものなのである。

さて、統計的な数字を挙げたついでに、前掲の諸国に於ける飜譯書の内譯を、種類別にしてみることも興味があるであらう、といつても前記十五箇国の全部について報告する必要はあるまい。参考までにそのうちの数国について、一九三七年度の状況を傳へて置く。

	伊	波	佛	チエク	露	獨	英	米
哲學宗教	三二	一〇四	六二	一〇一	六	一三五	七〇	七四
社會科學	一〇七	八六	五五	九八	一三五	三九	二〇	三五
科學	三三	五三	四三	七五	一三七	四七	三五	二九
歴史地理	四八	四四	一四四	六六	二九	七〇	六二	五八
文學	三五三	三三九	二九一	四六七	二六六	三五五	三一九	一八〇
雜	一三	四	四	一五	四	九	六	五
合計	六八六	[illegible]	六六六	八〇〇	五六五	六〇〇	五二〇	三八一

この表についてみて誰でもが直ぐに氣つくことは、ロシアに於て哲學宗教の部門が殆ど無視されてゐるのに科學の部門が他の諸国と比較にならぬほど盛んである事だらうと思ふ、之に對して、科學の部門に於てイタリー、イギリス、アメリカ等が他國の研究をあまり重視してゐないらしいことが注目される。ドイツとフランスで歴史地理への興味が他の国々でよりも一段と強いのは、如何なる理由によるものか判らないけれども、ポーランドとチエクでは各部門とも總じて飜譯に依拠するところが多いのは、これこそ全くの新しい國家として、多方面の新知識を必要とするからなのであらう。

この統計の数字を見ただけでは、それぞれの国の文化政策がどの程度まで飜譯の事業に反映してゐるのか不明であるが、(或る国では政府でなくとも強力な機關によつて飜譯の指針が與へられてゐる)一般的に見て、各国の国情と文化發達の度合がいかなる分野に於て濃厚であるか、或は稀薄であるかが、ひとまづ豫知できるやうに思はれる。以上の簡單な報告に於てわたしは書物の名や著者の名を列記することをしなかつた、そのわけは、一般の傾向を指示するのがわたしの目的であつたからである。またわたしの専攻する英米文学に關する詳しい記述もすべて割愛した、これも慮と感じてのことである、文学は人間経験の綜合統一のための最も重要な任務を負つてゐるのであるけれども、同時にまた、それを言葉による表現の技術として理解する時飜譯といふ仕事との關係の深さを思ひ、飜譯といへばもつぱら文学作品の飜譯にかぎるもののやうに誤認されることを避けたかつたからなのである。

竹林の美しい田舎風景と現在の荒された風景

竹林の美を思ふ

繪も 藍蔭鼎

久し振りに郊外に出て先づ一驚したことは下半分を残して上半分を大鉈で荒された如く個々に伐られた竹林である。もう竹藪の感じが全然無く竹藪に囲まれた農家の多いこと。聞けば何んでもマラリヤ防遏と部落の美観上からと云ふ一挙両得のつもりの妙案に依つて実施して居るとのこと。竹の根元から半ばの高さを残して防風と涼しい綠蔭を與へるに役立つ上方の葉や梢まで全部拂つてしまつて其がマラリヤ防遏と云ふ。一層のこと根元残さずに綺麗引き抜いて仕舞ふ方が徹底するかも知れぬ。しかも其半分の竿も枝もつかない頭あつて尾の無い竹藪見た様なものを残して部落の美観上と云ふ理屈で来るから二度驚かされる。

一體竹藪を竹藪の囲ひ見た様にして何処が美観であるか解釈に苦しむ。五本の指は不揃へが故に美しいのであつて、若し五本の指を同じ長さに揃へ短くしたら実に変なものになつて仕舞ふ。山は高低があつてこそ山容の美観を感じ、樹木は枝振長短の変化あつて始めて美を添へる。これが自然の美の法則である。何んでも同じ高さに枝や葉まで拂つて仕舞はなくてはならないとは大に美の見方が間違つてゐる。台湾の田舎の竹藪を目的に今後若し皆上半分を伐り拂つて仕舞つたら其時に感ずる田舎風景と云ふものは何うであらう……

これは決して単に美的又吾々の純粋的方面から来る見解ばかりでなくつて国防上、特に熱帯生活に強い太陽の直射を避ける為綠蔭の必要上、又農家日常生活に夫を利用してゐる点から見て『即ち建築材、竿、家具手工芸等』もつと再考三思を要する大事な問題ではないでせうか。熱帯地方又暴風地帯である我が台湾は田舎に於て特に竹藪の必要を提唱するものである近頃は動もすれば何んでも理屈一点張りで極めて盲目的に樹木や風景防風、風致林、街路樹を乱りに伐り倒して、自然の活用、自然美と云ふことを深く研究もせずに一概を指摘して万事を排して居る傾向が無いとも云へない。竹藪を変に伐倒して其半分の樹見た様なら風防けにもならない、綠蔭の役にもならないもので部落の美観になれば大間違ひである。今の時局に際し竹藪を植の囲ひ見た様に伐り倒すことが改善とは、ならない。もつと〳〵根本から建て直し改善努力すべき大事な点が多いではないであらうか。マラリヤ防遏と云ふ名目の一部の為めに失なつた大事な国防、国民生活上の影響、綠蔭、防風、美観等の諸点を忘れて居るに気がつかない…一本の樹を伐り倒すことは容易だが其一本の樹に依つて受ける綠蔭木美、暑苦しい盛夏に享ける綠蔭の有難味……夫は何十年の歳月を経て始めて味はひ得る自然の滋味であることを忘れてはならない。先づ樹を伐る前に国防上、熱帯生活上、又此の位の綠蔭を享け得るまでの歳月、樹木美を考へればさう無謀軽率には出来ないことと思ふ。自然を深く楽しむと云ふことは我が日本国民の特色で他民族より秀れたる偉大な処で此点人生を楽しむ物質的に出来て居る西洋人の到底及ばない解し得ない奥深い処が在る。自然を深く鑑賞して巧妙に生かして居る我が日本古来よりの造園法を見ても解る。人工、理屈で行く西洋人の庭園、餘り技工的に走つて居る支那式の庭園と比較して始めて我が日本精神の自然を愛する其の表現の偉大さがはつきりと感ずる。

親山賞水、一本の庭樹でも大切にして茶を飲み乍ら其枝振りの風致を愛し、生活と自然との調和を古代より常に研究されて来て居る。今の人は樹木を伐り倒すことにばかり頭を使ひ過ぎて樹木を如何に美しく生かすか、又綠の美を豊富に受け得る其の幸福を知らない。從つて其方面にあまり頭を使つて居ない様である、竹藪を伐り倒すことはたやすいことで直ぐに裸坊主になる。が然し再び盛夏が訪れて来てあの綠滴る竹林、小鳥囀る楽しい綠蔭、余韻引く竹枝の風声……等を賞することが今後に全然出来なくなることを思へば此の暑苦しい南国に生きて居る吾々の幸福の一つを奪ひ取られた様につらく思ふ。吾は無言の竹藪や乱りに伐り倒された樹木に代りて識者の啓発に訴ふものである。外国では一本の大木の為に態々歩路や車路を曲らして木を伐り倒すことを避けて上手にそれを生かして美観上に力を入れて居ることをよく聞くが此点樹木を生かすことを忘れて乱りに伐り倒す近頃の人に見せてやり度い好い参考ものであると思ふ。

季節の成長

かはさき・まんじらう

○
近く秋の
熟れた果た陽と風に
しみじみと見る
季節の成長

○
病めば想ふ
ことのみ多し
かごにもられた
清楚な秋に手を触れてみる

○
じんじんと
秋日の深さ
野鶏の笑語
午すぎの陽の白けた光り

○
十月の
空の青さに民がなく
風やけに白けて
緑のない都会

○
十月の
風の季節の銀販部です
デパートの尖塔に
陽のきたなくさす

青龍刀

惜しまれる入澤博士

▲医学界の大御所入澤達吉博士が亡くなられたが、博士は科学畑の文筆家としても有名な人だつた。随筆集『楓荻集』『雲荘随筆』などの名著がある、林髞博士、式場隆三郎博士などが文筆家として名を出すやうになつたのも、博士の力に負ふところが多い

▲林博士の出世作『人生の阿呆』出版の時には我がことのやうに喜んで出席するなど林博士を感激させてゐる。文壇の新居格氏も『入澤博士はあれだけの地位と名誉をもちながら少しも勿體ぶらず、気さくで親しみ深い人だつた、全く立派な人物だつた、私は博士の随筆を愛読してゐるが惜しい人を喪つたと嘆いてゐる

良誌は良師良友たり!! 十二月躍進號出づ!

雄辯

權威の指導 知識の寶庫

蔣政權の運命と列國の動き 小室誠
武漢は陥落したが蔣は今後抗戦出來るか?これに伴ふ列國の動きは…英は、米は、佛は…然して日本はどう對處すべきか刻下必須の重要記事

躍進ドイツに學ぶべきもの 東京商工會議所會頭 元商工大臣 伍堂卓雄
新興ドイツを凡ゆる角度から檢討し長期戦下の日本に一段の奮起を促す

ヒットラー總統の歴史的演説 …清澤洌譯

國民防空と青年 内務省防空課長 龜山孝一
(空襲は必ずあるぞ!國民に與へた大警鐘)

國民保健上の大問題! **日本の米は死んでゐる** 衆議院議員 吉植庄亮
(國民壯丁の體位低下を喝破し核心を衝く農人代議士の大熱辯)

青年に説教する 清澤洌
これからの青年はどうすればよいか、青年を前に諄々と説く含蓄あり妙味ある慈父の言葉

野間社長追悼録
◆野間社長の逝去に就て…◆各方面より寄せられたる弔辭…◆各名士より寄せられたる追悼の言葉◆肖像及葬儀口繪其他

私の話題
◎忠魂と餅…大久保弘一 ◎抗日と親日…太田宇之助 ◎漢口陥落後の支那…井上謙吉 ◎議會に出席して…新居格 ◎武漢三鎭の攻略に就て…匝瑳胤次 ◎皇軍支那藝術を護る…片山哲

歐洲の危機は去つたか? 法學博士 米田實
チエッコ問題の解決を以てドイツは永久に滿足するか?ヒットラーの更に望む東進政策とは何か、世界は依然として險惡だ!

商船學校練習船 **大成丸小野船長に土産話を訊く** 益田甫
(低氣壓に乘つて太平洋を帆走する心臓男の冒險談奇談珍談色々)

明治の維新大内青巒 望月茂

私の雄辯修業時代 衆議院議員 堤康次郎

誌上公開演説大會 選者 山道襄一

實例解剖 **演説原稿の作方** 竹内道説

◇壇◇上◇往◇來◇

板垣陸相 米内海相 永田青嵐
銃後後援強化大講演會を聴く

我郷の銃後施設
◎銃後後援の實情…栃木縣田沼町長 川俣憲治
◎銃後を固むる婦人の手…湯田フサ
五名家

海外土産話

◇時の人◇話題の人◇…片岡貢

鬼神も哭く皇軍の勇猛!ペン部隊決死の從軍記を見よ
戰雲はるかに…尾崎士郎
從軍作家と砲彈…濱本浩

新外務次官 **澤田廉三君を語る** 岩切重雄
彫刻界の重鎮 **横江嘉純氏が世に出るまで**…城匡彦
自己建設の工作 靜山隱士

野村保安部長と樂しく石橋保安課長 警視廳にて語る サトウハチロー

痛烈!悲壯! **陸海軍部隊長實戰談**
★火を吐く戰車…歩兵少佐 中村寅
★敵前渡河戰と工兵部隊…工兵大尉 山本格男
★蔣の度膽を抜く海の荒鷲…海軍中佐 小田原俊彦

テモテ面白い小説傑作陣!
雪の一路(時代小説) 邦枝完二
心ひとすぢ 大田洋子
蠻骨結婚記(ユーモア小説) 林二九太
拾った鞄 甲賀三郎
眼鏡と踊子 武野藤介
戰火 木村毅
呪はれた剣士(時代小説) 内田新八
戀苦行 淺原六朗
支那の女王宋美齢 佐山英太郎

◎定價七十錢(送料三錢)◎全國書店にあり◎大日本雄辯會講談社發行

純植物性
・粘稠快適
・光澤自然
・洗髪容易
正價 五十錢 七十錢

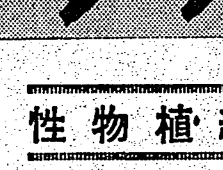

一梳で眞價がわかる

他のポマードと異り、特種な養毛素を含んでゐますからフケ痒みや拔毛を防ぎ、漆黒の美髪を培ひます、又匂ひがよくて整髪美を發揮します!

肌アレの危機!!
だが強力な美肌素がこの心配を解消する

・國産最高・
純質無脂肪性

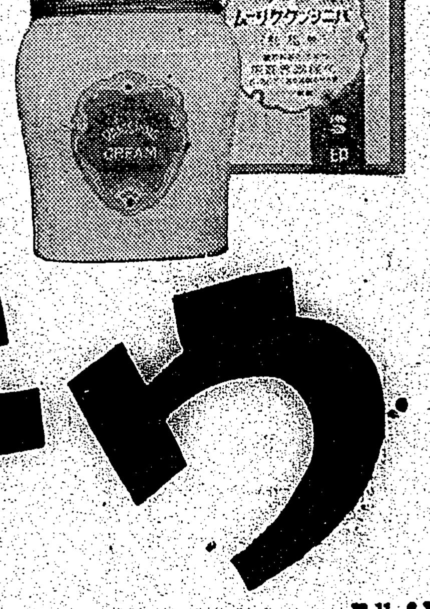

純良のバニシングはお肌の内部にサラリと滲透するものです!

粗悪なバニシングは却つてニキビ吹出物等の原因を造ります!

・瓶の蓋を取つて御覧下さい。ウテナバニシングは純白でキメが細かく、お肌につけるとサラリと溶け込み強力な美肌素が皮膚深部に滲透します。そして寒さ時の衰へ勝ちな皮脂の分泌機能を旺んにして皮下組織の細胞を活潑にして、ニキビ吹出物等の肌アレを防ぎ溌剌たる青春肌を培ひます!

・キメが粗く糊のやうにぶく〳〵したバニシングは粗悪なクリームです。手に取つて擦り込んで見ますと、豆腐粕のやうにヨレて肌に滲透しませんから皮膚の表面を蔽つて氣孔や氣穴を塞ぎ、却つてニキビ吹出物の原因を造ります。粗悪な品や不純な油脂を含んだバニシングには特に御注意下さい!

☆入浴洗顔後や外出時に必ず御使用下さい!
☆脂ら顔や色黒の方もキメ細かに色白くなる!
☆淡化粧下やお顔剃り後に理想的なクリーム!

正價 四十錢 七十二錢

ウテナ(雪印)バニシングクリーム

13.11-6.1

南支の新戰場廣東へ 臺灣から故國の香り
珠江一帶に臺灣色が氾濫

【廣東にて濱中本社特派員】明朗廣東へのプレゼント、新戰場廣東への第一船として十八日朝○○丸が台灣よりなつかしい故國の香を一杯にはらませて入港した、同船は日淸汽船碇地に投錨したが續いて○○丸も入港、珠江は干滿の差七尺餘もあり長い間浚渫もせずに放置してあつたため吃水淺く滿潮時でも十二、三呎以上は餘り岸近く寄れないさうで將來どうしても浚渫して相當大きな汽船を通し得る樣にせねばならぬと唱へられてゐる、汽船は來てもハイラアーはおらずライターや苦力の狩りあつめにも未だ十分ではないとの事である

漢口に漢字紙 武漢報發行さる

【漢口十七日發同盟】漢口唯一の漢字新聞として武漢報が十七日より活字印刷に依つて堂々市民にデビューしたが活字に飢た五十万の武漢市民に新しいニュースを傳へ早くも非常な人氣を呼んでゐる

海軍從軍ペン部隊
十七日夕刻に廣東へ乘込む

【廣東にて濱中本社特派員】海軍從軍第二陣のペン部隊が十七日夕刻颯爽と廣東へ乘込んで來た、本月○日○○を出發或る時は驅逐艦に、或時は○○船に便乘し乍ら厦門、南澳島、バイアス灣等をまはつて虎門を經、珠江を遡つてやつと新戰場廣東へとやつて來たのである、一行は股旅物の大御所長谷川伸、犯罪小說の甲賀三郎氏を筆頭に小說家中村武羅夫、土師淸二、野村愛正、關口次郎、濱本浩、小山寬二、映畫家代表で松竹下加茂衣笠貞之助、日活多摩川淸瀨英次郎諸君等十氏でサツとした從軍服に身を固め元氣一杯、上陸と同時に自動車で各關係方面の挨拶廻り、市内見學となかなか忙しい、潮にあてられた海軍○○部に日も暮れ近くかへつて來たところを待ちかまへてキヤツチする、名前だけはすつかりおなじみの人達だ、大衆の心臟に喰ひこんだ名前を記者は一々名前と顏と見比べてまはつて「御苦勞さま」と挨拶すると「いや、君達も……」とすつかり打ち解けた、話ならまづ甲賀さんが代表でと諸氏が語つて甲賀氏が口を切る

夜は幾分ゆれた時もありますが常に穩かな方で非常に愉快な航海を續けて來ました、この中半數は厦門にも行つた事がありますが、厦門の町はすつかり平和になつてゐて全く戰爭と云ふところがないと思ひましたね、廣東は未だ人もかへつてゐません……廣東の地を踏むのは一行みんなはじめてです

長谷川伸氏に鉾を向けると

人によつてあるひは意見のややちがふものがあるかもしれないが私は戰爭文學を書く爲のみに來たのではない、今後日本の、日本人の進むべき途を戰場にて得た體驗と樣々の見聞した事柄とを土臺にし文學を通じて具現しようとの目的なのであつて、一つの新しい形態をつくり出すつもりである

と語つた、食事の鐘がガラ〳〵と鳴り出して一同ソソクサと食堂へとびこんで話も尻切れ蜻蛉になつてしまつたが、一行の廣東滯在三日、其の後のスケジユールは不明來月上旬日本にかへる豫定とあるも一部はもつと廣東に頑張つて材料を豐富に仕入れたいと張り切つてゐる、この戰線には中野實、火野葦平兩氏あり、また沖部隊には日活の助監督もゐる、いづれさうした人を探し出してなつかしい會見をする事もあるであらう、尚小山寬二氏は昨年杭州の藤田氏と共に台灣に出掛けた事があり記者とも面識があつたが日本文學研究會幹事として

今回の從軍は研究會としてのものです

と云ひながら聲明書を渡してくれた、要するに今回のペン部隊は國民精神總動員の線に沿ふべき指導的文學なり、映畫なりをつくりあげるパイオニアなる旨を說明されたのである

親日の女性隊員が 辻々で說得役
正義は"日本國"と絕讚

【廣東にて濱中本社特派員】先般組織された廣州市婦女維持會では大々的に會員の募集を行ふと共に眞に平和を愛する女性として日本の眞意が奈邊にあるかを一般大衆に說き聞かせるため十七日午後より代表者が「日華親善東洋和平」の旗を押し立てて紅唇烈々の辻演說にまはりはじめた、代表者格は會長梁錦潮（華僑商人妻五十六歲）王佩琴（元財務員二十八歲）古若姐（教員二十五歲）石應運（法院書記二十八歲）の四名でいづれも錚々たるインテリ女性、蔣政府秕政を呪ひ正義の國日本を讚へる、長衫の裾をひるがへして彼女等は明朗廣東の建設に女ながらも一役を盛さうとするのである、また依頼されて廣東巡邏の原稿も書く

何にしてももつと〳〵會員を集める必要があります

と語つて記者にもビラを渡してくれるのである

廣東寫眞ニユース

（上）廣東に乘込んだペン部隊の第二陣一行と（下）廣東の街頭で親日を說く婦女維持會の幹部　永井本社特派員撮影　――總督府許可濟――

部下の靜養勸告を 言下に退け進擊
古莊前最高指揮官の勇猛

今次南支作戰開始劈頭から古莊前最高指揮官は健康を害してゐたが骨を廣東に埋むる若信で全軍を指揮軍醫が暫時の靜養を勸めても頑としてきかず、白耶士灣の歷史的敵前上陸以來破竹の勢を以て日に夜をついで進擊する第一線部隊と共に廣東へ廣東へと押捲くり、遂に僅か十日間にしてかの廣東攻略の大戰果を收めたのであつた、その間病勢は稍

惡化し　たので部下が靜養を勸めると言下にこれを叱咤し

畏くも台灣の地に鎭まり在する北白川宮能久親王殿下には御征討の御陣中にて御薨去遊ばされたのである、これしきのことで何の靜養であるか、俺は南支に骨を埋むるのだ、お前等が上官である俺を心配して呉れるのは有難いが軍人は軍人としての心構へがある、最高指揮官として當然やるべきことをやつてゐるまでであるから以後は注意して貰ひたい

と容を正して叱したとのことである、而も「俺は倒れたら

擔架で　でも戰車ででも進む」と病軀を押して頑張りつつけ遂に廣東を攻略し堂々入城したものであつた、此の勇將にして此の部下があり歷史的空前の赫々たる戰果をあげ得たのだ

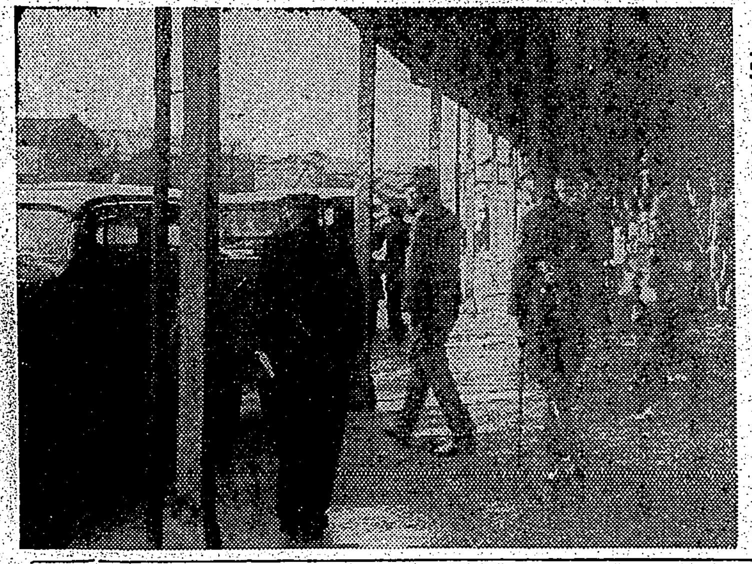

臺北に歸還した古莊將軍（總督府許可濟）

病氣は風土病か
古莊將軍の令息の談

【東京十八日發本社特電】白耶士灣敵前上陸、熱風吹荒ぶ南支戰線に赫々たる武勳を樹てた南支方面最高指揮官古莊中將は病を得て戰線に心を殘して十八日台北着二兩日靜養の上懷しの故國への歸路を急いでゐるが此の中將の突然の歸國の報に長男幹一郞（三）は勤務先の銀座七ノ一大日本麥酒株式會社會計課で病む父君に想を走せて次の如く語る

本月十四日司令官から御手紙で父が病氣であるが心配はないと云ふ報を受取りました、その後母とも〳〵ニユース映畫等で元氣な父の姿を見私達の心配が杞憂に過ぎないのではないかと思ひましたが歸らねばならなくなつたのですね、病氣は風土病をこじらせたのではないかと思ひます、父は南支の風土病や將兵諸氏の病の事など非常に心配して時折の手紙に書いて來ましたが自分が病氣に罹る事は豫期してゐなかつたでせうし心の中ではどんなに殘念がつてゐる事でせう

樣ですから安心して居ります

何中將との間には子供なく榮子夫人は二人の女中と子供の樣に可愛がつて居るテリヤ種の愛犬ジヤックとメリーの二匹の愛犬だけで淋しく留守を守つて居る、又中將の老母榮ワキ（さ）さんは郷里宮城縣に居られる

"職が替つた"と 夫人に葉書
安藤將軍が留守宅へ

【東京十八日發本社特電】古莊中將に代つて第五師團長から現く南支方面軍最高指揮官に任ぜられた安藤利吉中將の留守宅を澁谷區千駄谷一ノ五六二に訪へば榮子（三）夫人は丁度南支の將軍の夏物の手袋を九段偕行社に買ひに行つて歸宅した許りだつた

久しく何の便りも寄越しませんでした、昨晩今度職が替つたからと同時に元氣で寄越しましたけれど、その終りの方に冬物の靴下しかないから夏物の靴下と手袋を買つて呉れとありましたので、今日買ひに行つた樣な譯です、尖も元氣でやつて居る

年賀電報だけは
例年通り美麗な用紙を新調

【東京十八日發本社特電】新春恒例の年賀郵便の特別取扱ひだけはするが例月出度い圖案の切手もスタンプも廢止する事になつた遞信省ではあるが年賀電報だけは從來通り用紙も美麗な慰問紙を使ふ事になり十七日北圖案二種が出來上つた、一は新田"蒙古調"に因んだ鶴が春の海上に浮かぶ"鶴々と旭光燦々と映ゆるもの"は來年の十二支に因んで兎を圖案化したもので何の訪れは年賀電報からと遞信省自慢の意匠である

海の荒鷲隊員の慰靈祭
きのふ○○で嚴かに執行

【○○電話】○○[illegible]

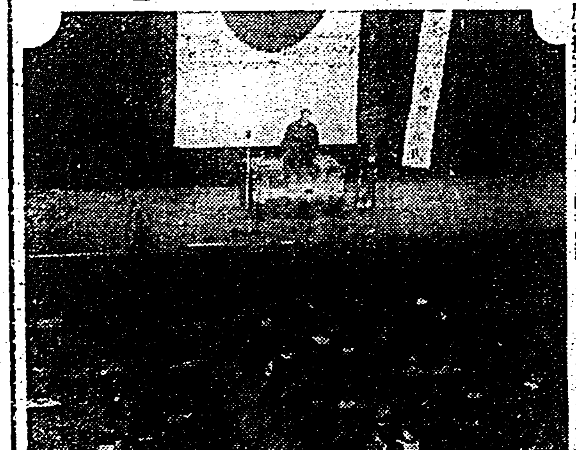

市バスの松山延長 愈よ近く許可
運賃は十二錢と特定

懸案であつた台北市營バスの松山延長問題は市バス當局と監督官廳たる交通局との間に根本的意見の相違があり容易に具體化するに至らず一時は立消えの姿でさへあつたが、その後數回折衝の結果本年五月頃從來の經緯から全く白紙に返り實現を前提とする兩者の話合が續けられて居たが市として交通局は交通行政上の方針たる一路線一營業主義を堅持する一方、市バス當局に於ても交通局の提案たる局、市バス兩者の連帶扱ひを承知し八月最後の設計案の打合せとなつて又復暗礁に乘上げ稍々停頓の態であつたが最近に至り問題は總て圓滿に解決し、愈よ近く延長許可が交通局より市役所に通達される事になつた模樣である

從來松山、臺北間の局バス及び列車の料金は十錢で、松山から臺北市内に赴くには更に市バスの八錢、合計十八錢を要したのであるが市バス延長と共に松山から臺北市内何處迄も十二錢に特定される事になる筈であるから利用者の負擔輕減は頗る大である

又連帶扱ひが實施されるから松山から台北驛迄局バスで行き驛前で市營バス市内線に乘換へて用事を足すとか、或は台北市内から驛前迄市バスを利用し松山へ乘換時間の都合で局バスが早ければ局バスにも乘れると云ふ便利な取扱ひが實施されるので松山を含む台北の市内交通は全く面目を改める事になる譯である

臺北州下の國語演習會 けふ老松公學校で

台北州主催の第二十五回國語演習會は十九日午前九時半から老松公學校（既報會場とあるは誤り）で開催される、出演者は國語二部を除く市郡から選ばれた二百八十七名である

出征軍人遺家族慰安會

台北市出征軍人後援會では十八日午後一時より公會堂に於て出征軍人遺家族慰安會を開催、先づ國歌合唱[illegible]の挨拶あつて[illegible]は「天業に副ふ」と題し[illegible]に對する大勇猛心を提起し、[illegible]及び當局ニユース各映畫を[illegible]同五時頃終了したが[illegible]（寫眞はその慰安會）

戎克航海を映畫に 米國で一儲けの肚
澎湖で遭難した小型船

【馬公十八日發】乘組船員米人ハリイ・メーソン（二八）元スクールボーイ蘭人レス・バンデルビン（三〇）同英人チアールス・ヤング（二四）外にニコラス船長夫妻ノースチヤイナ・デリーニユース記者たる加奈陀人エイジ露人ウチスの七名である、船長ニコラスは米國映畫界に於て支那戎克船は最も貴重なもので支那渡戎克船を浴め之を以つて太平洋を橫斷する時は第二のハンメル英雄として奉られる事は勿論、此の戎克船は映畫界から多額の儲けを得る事は受合だと意を決して先般米國から支那に渡り新聞廣告に依り此の壯擧に參加せんとする上海在留の右五名を雇入れたものである

新江省溫州に於て戎克船を手に入れ同地に於て二十五日にホノルルに到着する豫定で七百五十円の食料品その他を買込み出帆したのであるホノルルよりサンフランシスコまでの豫定を二十日としてゐた然るに所持金合計四円五錢（支那貨）では可怪しいぢやないかと訊ねられるとホノルルに約一月位滯在してその間太平洋橫斷壯擧の支那戎克船として一般の見學をなさしめて入場料として米國弗一、二千弗邦貨約一萬円を得る豫定で然も此の豫想は十分の可能性があるとニコラス船長は云つてゐる

それ等の事情並に今迄の陳述を綜合するに眞に太平洋を小型戎克船で橫斷成功したハンメル・ハンメル號が今米國に於て持囃されてゐる事に大いに刺戟されて此の企てをなしたものの如く尚一米人は香港に於て此の壯擧をなすべく目下準備中だとも語つてゐた、今回の遭難船の船名はメーリン號と云ふ

取調べ係官に "有難ふ"の連發
船長は壯途挫折を無念がる

【馬公十八日發】第二のハンメル・ハンメル號を夢見て遭難漂着澎湖島憲兵分隊に於て目下嚴重保護の下に先づ一應の取調べを受けてゐる支那戎克船乘組員一行七名は此の鄭重なる待遇に感激して居り、ニコラス船長の如きは食事が運ばれると言葉忙しげな日本語で"有難ふ"と云つて感謝してゐる有樣である、折柄憲兵分隊長は飯田法務官、要港部附憲兵司令部佐藤中佐の應援を求めて要港司令部飯塚主計、東鄕稅關長の通譯で引續き懇切に取調べを續行中であるがそれに依ると船長ニコラスと英人チアールス・ヤングの二人は純然たる船乘りでノース・チヤイナ・デリーニユース記者エイヂ・ウチスの二人は此の太平洋橫斷の壯擧に就く爲職を辭し米人ハリイ・メイソンの二人は日支事變まで上海で學生生活をやつてゐたものであつたが、事變後徒食してゐたので米國に渡り學問せんと壯途に加はつたものだと云ふ

ハリイ・メイソンの父は米國海軍士官で、一九一九年死亡、目下故郷には母や身寄の者あるが、その他の者は全く天涯孤獨のものの樣である、露人ウチスは天津の大學を出ただけにその態度は立派で同人の父は醫師で日本病院に勤務して居ると語つて居た

出身で偖々欲り者で愛嬌たつぷりである、ニコラス船長は支那溫州で三千弗で戎克船を買込み一儲けせんとしたが途中壯途挫折無一文となつて了つた

名は美麗號でも 腐れた底板

【馬公十八日發】東鄕稅關長は遭難戎克其の他を安村憲兵軍曹等と詳細調査したがその談によると該支那戎克は支那溫州で成程二千弗を投じて買求めたものであらうが沈沒破壞した戎克船の破片等を拾ひ上げて判斷するに古船を修繕したもので一見表面その名の如くメイリン即ち美麗であるが船底の厚い板の如き半ば腐つて居り此の船では到底太平洋橫斷等は不可能でニコラス船長にこの船でどうして太平洋橫斷が出來るかと云ふと今更の如く驚いて居た

三製糖會社が三百萬圓の援護金

【東京十八日發同盟】台灣、大日本、明治の三大製糖會社では今回恩賜財團軍人援護會に對し各百萬円宛を寄附することになり十八日申込んだ

基隆での州議補缺選擧は廿五日開票

【基隆電話】基隆における州會議員補缺選擧は二十五日市役所三階にて行はれ午後一時開票の筈であるが、開票參觀希望者は二十二日までに市役所庶務課へ書面を以て申込まれたしと

本格的となつて來た 空のスピード輸送
幹線に新銳機續々就航

【東京十七日發同盟】事變以來陸に海に空に交通機關の發達は素晴しく特に民間航空界の進展は目覺ましいものがある、事變以來定期航空路は全線とも毎日滿員で五日も六日も前から申込まないと搭乘出來ないといふ盛況振りで日本航空輸送會社は事變とともに俄に東京を中心に急行便を新設する一方ダグラスDC二型を製作するやら旅客機中の高速機ロツクヒード十人乘りを

配する　やら大童になつて航空陣の擴充に努めたが、何急を要する客貨及び郵便の洪水は防ぎ切れずこの夏に入つてからローカル線の一部を中止して幹線に全力を注ぐ方針を採つた上、十月一日からダグラスDC三型二十五人乘機を使用し東京―上海、福岡―台灣、福岡―北京、福岡―南京、福岡―新京を連絡して居る、事變からこの方、空の旅客は二萬人增加し五萬六千人（一ケ年）郵便も二倍になつて三千四百五十萬通

貨物も　倍の六十九萬キログラム、これを取扱ふ職員も漸次增して事變以後一百名を加へ現在八百名の大世帶になつた、このため航空輸送會社では來月一日から資本を一千五百萬円增して二千五百萬円とし東京―福岡間に大型機の增便をして旅客、貨物の殺到を緩和する準備中である、また今月中には製作中のロツクヒード機五台も完成することになつてをりスピード時代の空の輸送は愈よ波に乘つて來た譯である

今年の樽酒は 極上の銘酒
愈よ近く初荷到着

恒例の樽酒は今年もいよ〳〵近く着荷し、來月上旬から三回に分けて配給される豫定であるが、專賣局では今年は南支戰線の第一線にある皇軍にも台灣から樽酒を送り慰問勞々戰勝の陣中正月に大いに景氣をつけて貰はうと云ふので去年に比べると量も約一割增の五千丁を發注したし、更にその後の交涉で釀造にも殊に念を入れ、極上に仕上げて發送するやう製造元と約束が出來た由で來正月は左黨には大いに惠まれることとなつた

品質優良の國產ウイスキー 專賣局で新發賣

從來台灣で販賣してゐた洋酒類は主として外國から輸入されてゐたが輸入抑制の國策により、專賣局では國產品をもつてこれに代替する方針をたて、昨年以來洋酒類の製造販賣を計畫してゐたが今回外國品に比して遜色のない品質優良なモノポリーウイスキー、モノポリージンの二種を發賣することになつた、モノポリーウイスキーは七勺入三円二十錢と、ポケツト壜（一・五勺入）八十錢の二種でモノポリージンは七勺入二円五十錢である

又製造の講習【新竹電話】新竹市では近年來の又の需要增加に鑑み農家の副業として製造獎勵を爲すべく來る二十四日より三十日迄一週間に亙り市內樹林頭里に染柿山園屋敷良民增進組合にて又製造講習會を開催するが受講者は二十名、講師は邱淸德氏が當る

商工會議所が ホテルで講演　臺北商工會議所では十九日午後二時より鐵道ホテルに於て戰時經濟關係の諸法令及び經濟統制に就て講演會を開催する（既報公會堂は誤り）が一般の來聽を希望して居る

北一師で生徒作品展　臺北第一師範學校に於ては時局に鑑み國民的意氣の昂揚、生活の刷新、物資の活用を期して來る十九日（土）二十日（日）の兩日同校雨天體操場及び教室で生徒作品の綜合展覽會を開催する由、因みに十九日は午後一時から同五時まで、二十日は午前九時から午後五時までである

橫澤次郎氏逝く

【東京十九日發本社特電】江ノ島兒玉神社の宮守橫澤次郎氏は十六日腦溢血症を起し逝去したが十八日午後一時より三時迄靑山齋場で神式に依り告別式を執行した、兒玉伯、後宮信太郎氏其他知名の士多數の會葬があつた、同氏は新聞記者を振り出しに台灣總督府の秘書官を務め後江ノ島に兒玉神社の建立されるや往いて宮守を奉仕してゐた

本社工場見學（十八日）△新竹州竹東郡竹東公學校百五十三名

濱名湖印 HSK うなぎ蒲燒 うなぎの肝（蒲燒）濱名湖畔 濱名湖食品株式會社

父蔡文豹儀豫而病氣療養中ノ處藥石效ナク遂ニ去ル十一月十六日午後四時三十分永眠仕リ候間此段生前辱知諸賢ニ謹告仕リ候
追而葬儀ハ[illegible]
昭和十三年十一月十七日
男 嘉祥　同 嘉敬　弟 嘉淸　同 嘉禎　姪 黃淸隨　同 潘春義　女婿 黃文寬　同 蔡明枝　親戚總代 蔡賓屋　同 蔡聰霖　同 蔡生　友人總代 伊藤彬　濱田眞　麥英胡　張石英二　王東吉　葉九　楊峯華　大松沃　加樹　中濤　日拾漢　黃壽藏　阿卓八　蔡村六太爾　黑有郞　高藤信　久澤俊雄酉

次女喜美子儀病氣療養中ノ處昨十八日午前九時二十分死去仕候間此段謹告候也
追テ告別式ハ[illegible]
昭和十三年十一月十九日
父 江里口利三郎　江里口德市　江里口忠彌　坂口秀一　江里口次郎　水田辰諦　富村喜市　本田治郎　逢坂增　谷口巖
城北葬儀社

商品券ならトテモ便利な 大稻田の各店共通券を 臺北 基隆 新竹 臺中 高雄

けふの天氣
△臺北地方 東の和風曇小雨
△北部地方 東の和風曇小雨
△昨日の氣溫 最高二〇度六（午後四時）
（臺北測候所發表）

ふなだより　富士丸より（來航）雅かな航海をなしつつあり十九日午前十一時[illegible]

鍋物 御料理 割烹 御食事と御會談は 〇乃花 台北・川端 電二八一五

帝大と高校の爭覇
鐵團、高商肉薄せん
臺北蹴球聯盟試合

十九、二十日に亘つて既報第九回台北蹴球聯盟戦が（高商運動場）で開催される

○…優勝候補の帝大は如何程の迫力を持つて抵戰なし得るか否かの問題ではあるが高商部將有の粘りは帝大陣とて安心たるは許されない

○…最強チーム鐵團への殺到を期待されてゐる高商チームは現在に於て目立つたところはないが新シーズンに比べ陣容の變動少く、總合技術の洗練味乏しい嫌ひはあるが小島選手を中心とした鐵團力の主張は近來のチームに於て見ないところ、一方の雄として期待されよう

○…闘志高校が新鮮豊かな高商の前に果なき勢闘の試合を挑み得るかどうか疑問この一戰に賭ければ端闘は乏しいが、縦より前後の連繋に鋭くなつて來た攻撃線と、上野、林を主軸とする守備網、加へて稲村の正確な判斷あるゴールは松村部長の熱心なる統率の下なんと言つても他のどのチームの有たない適合せ得た陣味の商が窺知れる、かてて加へて傳統を誇るその旺盛なる精神力は再制覇への野望々たるものがあり、依然優勝候補の一として擧げ得る

○…無敵の冠を前年度高校のため奪ひ壊された鐵團は堀川、傳、口貝、竹下諸選手の参加なくとも十一人がつちり組み、但今度圓な外パスによつて形勢を有出しその聯戰の妙味を發揮することによつて依然古豪として帝大、高校の蹴聯の的であり、聯盟戰に敗れては居るが、續いて行はれた蹴球選手權戰に輕く帝大を一蹴し閣場を二―一を以て輕勝除勝して居る事實は何んとしても侮り得ないものとして二回目に決戰と挑むものであらう

○…帝大は、巧味の点に於ては他チームより優れては居るが、戰力、闘力の乏しさは毎年の弱點で今年は巧技の上に意欲を生じて戰力の補強も成つて見れば今年程優勝の期待を實現されるチームはない、過ぐる對高校定期戰との勝利に成功した總戰振りを示すならば帝大、大久保の守備陣に江口、武田の攻擊の補強も成つて見れば今年程優勝の期待を實現されるチームはない…この一戰こそ蹴聯の分岐として興味深々たるものがないだらうか

○…ともあれ技術的に又戰略的未だしの感ある本島蹴球協會の情性的事業不振の折本大會が於年その使命下に邁進し、諸強豪立、蹴を競らしての蹴球界を展開し、球技の普及を蹴るものとして期待し得る（久保生）

故松田記者追悼ラグビー戰 ふけ高商にて

故松田本社記者追悼の三Cクラブ對台北一中OBラグビー試合が十九日午後四時から遺族の參列を得て高商運動場で擧行されることとなつた

レスリング代表桑港着

【サンフランシスコ十六日發同盟】米國遠征の日本レスリング團兒玉主將以下七選手は途中ハワイで全ハワイ軍を一蹴し十六日郵船秩父丸でサンフランシスコに到着した

高校に制覇の好機
高商、農專と激戰か
臺灣高專野球始る

台北帝大主催第三回台灣高專野球大會は來る十二月二十日及び同二十三日の兩日にわたつて帝大球場に於いて開催される事となつた、本年度の大會は參加チーム例年通り台北高商、台北高校、帝大醫專、帝大農專の四チームではあるが、近年稍に向上せる各校間の試合は沈滯氣味の球界に清新さを齎すものと思はれる、第一回以來連續優勝の高商チームは増岡以下多數の好選手を送り出したとは云へ梅本主將以下友江、松下、島、田代等の闘士を擁し、依然として傳統の強味を誇つて居り、之に對し今夏の全國高校大會に大いに活躍した高校は今度こそはと張り切つて居る、勝將勝田が病氣の為出場を危ぶまれて居ると云ふが、若し眞實なりとせば相當の痛手ではあらう、然し千與、菊地、境、秋本等の闘士健在であり、元氣一杯張つて戰ふならば制覇のチャンスは十分である、之等の二強豪に對し醫專チームは左腕主將山内を得て猛練習を積けて居り、宮島主將以下北村、平川、仲村巣、池雪依然健在であり、チームとしてまとまつて居る、此のチームは山内の好投があり、更に打擊が振へばこれ亦高商、高校の二強豪を倒すに十分である、新く觀て來ると本年度の優勝は高商チームをめぐつて高校、醫專の三チーム間に大激戰が展開されるものと思はれる、抽籤の結果組合せは左の如く決定したが、第一試合においては高校が醫專を破るものと見るのが順當であり、第二試合においては高商と醫專とが顔を合はす事になるのだが、勝敗の豫測は頗る難かしい、其の日のコンデイション次第により運に惠まれたチームが勝ち殘つて決勝戰に於いて高校チームとの間に覇を爭ふ事になるのであらう、兎に角何れが優勝するかは全く豫斷を許さず實に興味ある好試合が帝大球場に於て展開される事であらう（内海生）

△十二月二十日（午後零時半）臺北高校對帝大醫專

△十二月二十日（午後二時）臺北高商對帝大農專

△十二月二十三日（午後二時）決勝戰

全島籠球大會

臺灣體育協會主催第十四回全島籠球大會男子部は來る十九、二十兩日台北高等學校體育館に於て開催される事となつた

第一日 十二月十九日（土）

入場式 午後一時

（1）臺北一師對國民中學（一時半）

（2）臺中一中對臺北一中（二時半）

第二日 十二月二十日（日）

（3）臺北工業對臺北二師（午前十時）

（4）一般部リーグ戰秀陣對稲人（同十一時）

（5）（1）勝者對（2）勝者（正午）

（6）一般部リーグ戰淡水メーブル對稲人（午後一時）

（7）中等部決勝戰（3）勝者對（5）勝者（午後二時）

（8）一般部リーグ戰秀陣對淡水メーブル（午後三時）

閉會式（午後四時）

井手、北村の決戰
老壯年庭球單決勝

雨天の為延々になつてゐた老壯年庭球シングルス決勝は（十九日）午後三時より台銀コートで擧行される事となつた、ストロークに自信を持つ北村とあく迄も頑張る井手の一騎打である

臺中各團對抗軟式庭球大會

【台中電話】臺中台中支部主催第十三回州下各團對抗軟式庭球大會は來る二十三日午前九時より幸町コートに於て開催される

全屏東野球團陣容

【屏東電話】屏東團對高雄團の野球試合は既報の如く屏東綜合運動…

強打者に強い中野
異色ある新鋭寥々
（1）本年度庭球界回顧

…年と共に國際を見、幾多のトーナメントに出場を殘した庭球界も去る七日のオール・ジャパンを最後に今年度シーズンの幕を閉ぢた、先づ安部、相四、山岸（慶應）、中野（早大）、倉光（明大）のデ杯選手が決定してアメリカン・ゾーン必勝の意氣を示した、安部、中野、倉光の三選手は歐洲戰に於を繼るべく三月中旬壯途にのぼり伊太利を振り出しに瑞西、佛蘭西、英國を巡歴、伊太利ではローマ國際大會に臨み單には不振だつたが、ダブルスでは中野、倉光組が準決勝まで進み、4―2で兩國を退けて優勝、特に中野が好調で對伊戰ではロマーニを左右に走らせて勝利を確保した

△―△―△

次いで南獨ダイスバーデンに馳せ參じて獨逸選手權に出場し單複共に一、二回戰を通過したが旅の疲れ等もあつて其の後敗退した、佛蘭西ではロス・コートに於けるフレンチ・ナショナルに出場、シングルスでは一回戰に安部がチエッコのヘヒトに2・2・2のストレート敗を喫し、中野、倉光は一、二回戰を無難通過、倉光は三回戰に佛のデストレモーと對戰5・1・3で惜敗したが、バッチの防衛でメヒーにぶつかつた中野は最初の2セットを1・3でとり次のセットを4で失つたが第四セットをラブで勝ち、四回戰にチエコのセナールに敗れたが、デ杯選手遠征來の殊勲をたてた

△―△―△

次に一行は大陸を去つて英國に向ひクインズ・クラブ更に世界の最高峰をゆくウインブルドン・トーナメントに出場することになつた、ウインブルドンでは倉光一回戰にスイスのNO・2エルマーの好餌となつたが、安部、中野は英國のウイリアムス、メデシンを夫々ストレートで破る好調を示し、次いで中野はタケット（英）を退けて三回戰に進んだが、ここで目下來朝中のクルニヂイツチに出會ひその猛サービスに壯途を閉ざされた、尚安部は二回戰でオリツフ（英）に敗れ、ダブルスでは倉光、中野組が、ドワー（英）の臣屋組共に振はなかつた、かくて一行は愈よアメリカン・ゾーンの晴れ白を決すべくカナダ・モントリオールへと向つた

△―△―△

歐洲の旅は安部監督が歸朝の際に語つた通りその成績から推して誇り芳ばしいものではなく、國際庭球場裡に於るアトモスフエアーを踏襲した程度に止まるが、デ杯戰に臨むに先立ちこれを行つたことは當を得た方法であり、特に中野は強打の相手には底知れぬ強味を發揮し喜ばしい結果を示し、歸朝直後のオール・ジャパン及びク選手權迎へ試合を比べてこのことが明かとなつた、一方これら選手出發後の國内テニスは學生リーグ戰によつて開始されたが、一行に加はり得なかつた山岸選手が中百古島、關東學生、オール關東に依然猛威を振ひ全てのタイトルを獨占し去つて、恰も無人の野を行く如き無敵振りを發揮し堂々たる威球を示し、先發のデ杯組と落ち合ふべく六月中旬アメリカへ向け出發した、山岸に次ぐものに松本（法政）、藤田（慶應）があり、この兩者が常にゲームをせり合つてゐたが、夏のインター・カレッヂが終るまでは松本が常に藤田を除てをり更に一人としてこの守備のテニスたる松本を打ち負かす新鋭の士が現れなかつたことは如何に現在のテニスが新鋭を脱し得ず異色ある新鋭に乏しいかを物語るものである、以上が今シーズン前半期の庭球界の動きである

敗退棋戰（其六）

（平野氏三回戰四回目）

平手 六段 △平野信助

先 六段 ▲寺田梅吉

▲寺田氏（持駒）角歩歩歩

（圖は二八金迄の局面）

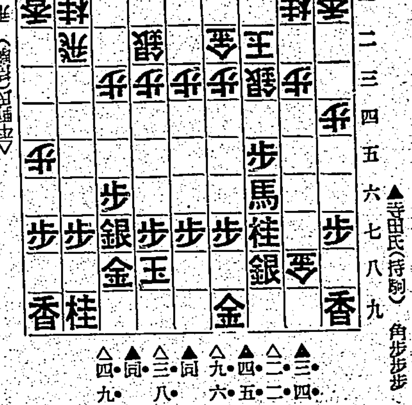

▲三四歩 △二二銀 ▲四五桂 △九六歩 ▲同歩 △三八金 ▲同金 △四九飛

大崎八段講評

▲寺田君の三四歩は穩當に二八金と利かされて見ればゆつくりしてはゐられない強く攻めて馬と角を利かさなければならないと云つた通りである

△平野君の二一銀は四四銀の顔もあるがその時の質がに二へ返するべきでいづれにしても三八金と歩の形を崩して飛を攻めに用ひやうとしてゐる

▲寺田君の四五桂は飛か四四歩なれば六五角と打つて強く攻める意味で二八金と打たれたからにはゆつくりしてはゐられぬ

△平野君の九六歩は同歩と取らして後便によつては同香と歩を得ると同時に同香なれば九九角の攻めもある、次に三八金は絶對の運びで九六歩を同香と取られて敵に香を渡すだけに不利がある、同金は敵に飛を持たれてゐるので稍々の暇も加へるが三二金と何時でも強く攻め得る構想ふと言はれ持久戰する以外によい説はないのである、次に四九飛は絶定の運びで駒得を計ると同時に桂の攻めをも狙つてゐる

竹東

▲納税組合納稅を期す 竹東郡下各街庄では非常時局に對處すべく銃後奉公の一端として納税報國の赤誠を發揮するが為め諸税金の納期十一月二十五日限りを二十一日迄に繰上げる事に申合せた所一般郡民も良く時局を認識し告知書を受けるや直に街庄役場へ完納する者多く所期以上の成績を擧げ得るものと見られてゐる

▲途中下車は認めぬ 新竹自動車商會では從來北埔竹東新竹間バスは乘客の任意に依り途中下車を認め往復切符乘用期間に期限を附せずして來たがガソリン節約上乃至事務整理上種々不便を感ずるので今回ガソリン節約及事務簡易化する為め乘客の途中下車を認めざる事且つ往復切符を發行當日に限る事に變更し十一月十五日より實施した

一地方近事一

臺中州小公兒童陸上競技

【台中電話】第十回台中州小公學校兒童年齡別陸上競技大會は二十日午前九時より台中師範にて行はれる

新竹南三郡警察武道戰

【竹南電話】新竹州南三郡警察の武道聯戰は來る二十二日竹南武德殿に於て開催される事となつたが、目下竹南苗栗大湖の各郡ではそれ〴〵猛練習中である

高雄

▲役馬講習會 高雄州では左の日程により岡山、屏東兩郡下に於て役馬利用講習會を行ふ

△岡山郡 燕巢二十二、三兩日、岡山、路竹二十四日、楠梓二十五日

△屏東郡 長興二十二日、鹽埔二十三日、高樹二十四、二十五兩日（何れも午前九時開始）

彰化

▲市役所勤奉會組織 彰化市勤奉會では今回雇員以上の勤奉職員並加入會員の傭員を以て市役所勤奉會を組織して會員間の吉凶禍福を慶弔し相互の慰安親睦を圖ることとなつた

▲埔路の挿乾 彰化水利組合水友會では二十二日の[illegible]に寄り非常時局の折柄質實剛健の氣風を涵養すべく同日午前九時から會員及家族を總動員して右埔路の内で強化錬成を實施

大湖

▲國語展覽 大湖郡大湖公學校では去る十一月十九日新竹州國語教育展覽會に國語優良校として表彰され且つ同展覽會に自由出品として十餘點出品したる所四點は入選又は入賞した事は全く同校の國語教育の宜しきを得たる所であり、尚同校の國語主任訓導李宴芳氏は郡に官展に入選し今回の州展にも入賞し同校の訓導橋田信之氏（目下出征中）も同樣に入選したるは學校の譽彰と共に、父兄一般に頗る喜ばれて居る 因みに同校は去る本年七月の選手備事業制に於ても新竹州下の入選七點の中三點を獲得したる程の優良校である

玉里

▲奉告祭と頒布式 玉里郡下の神宮大麻並に暦頒布始奉告祭及頒布式は去る十五日午前十一時玉里公會堂にて各官公會長、係員、兩街庄長、協議會員、區總代、各民風作興會長、愛國婦人分會長以下各部部參列、吉田玉里神社神職に依り嚴肅盛大に執行せられた

▲玉里郡青年大會 玉里郡聯合青年團大會は十一月十五日玉里一公校で開催せられ各團より一名宛の研究發表の出演の結果は左記の成績を收め宮郡聯合青年團長（郡守）より賞品を授與し激勵的訓示を與へ午後五時終了したが入賞者五名は來る二十二日郡下聯合青年大會に出演することとなつてゐる

一等 李氏文子 玉里

二等 ニカル 觀音山

三等 江 覺 烈 大里

四等 中村かほる 玉里

五等 山田 次郎 玉里

▲庶務課長 玉里郡役所庶務課は此度事務の複雑増大に伴ひ課長と共に増員をせられ一般の利便に資すべく[illegible]せられた

▲郡務辭官 玉里郡の郡務辭官は十一月十七日より三日間に亘り土屋花蓮港廳衛生課長以下各係員九名で開始せられた

柳生旅日記（40）

小金井蘆州演 若槻六郎繪

敵の手掛り

十兵衛先生から、何者に重求流の劍術を學んだかと訊かれて權三の亭主は

「ヘイ、手前方に以前長らく御逗留なすつた赤松角左衛門といふ先生からお稽古を願ひました。尤も他にもいろ〳〵の方からちよい〳〵願ひましたが、先づ一番その赤松先生にお稽古を受けました」

「ヘヘア、赤松角左衛門……」

と十兵衛先生は何氣なく云つて傍らを振返ると、後ろに控へた中山新三郎が目の色を變へて、ジリジリ前へ乘出し、何か云はうとする樣子だから、十兵衛先生目を以てこれを制し

「ところで亭主、その赤松角左衛門といふは津輕越中守の浪人ではないか」

「ヘイ、よく御存じでいらつしやいますな」

「彼は元木挽町の道場に拙者がをつた時分に、一度門人に致した」

「ヘエー、さうでございますか」

「暫らくあの者にも會はんで、どうか一度面會したいと思つてをるが、當時何れにをるか其方存じてをるなら敢へて聞ひたい」

「左樣なら先生申しますが、どういふ仔細か赤松先生は拙者のゐる所は人に言つてくれるなとかういふお話で、手前も今日まで誰方にも話を致しませんが、當時周防岩國の吉川監物樣へ御奉公をなすつていらつしやいます。最初は二十石でお抱へになりましたが、段々と出來るので段々お取立になつて、唯今では八九十石頂いておゐでださうで、なか〳〵岩國では用ゐられてをりまして、是非手前にも一度來るがいい、國許樣見物ながら一度來いと三度お手紙を頂き、私も行きたいとは思つてゐますがどうも暇がございませんので今以て參りません」

「ヘヘア、岩國の吉川殿の家來になつてをるか。何と[illegible]是から拙者も[illegible]參るが、その際に赤松角左衛門にも面會致したいものだ、其方一つ案内をしてはくれまいか」

「ヘイ、有難うはございますが、これはお斷りを致しませう」

「何故だ……途中の旅費は萬事手前が賄ひ、其方に散財は掛けぬぞ」

「何もそんな事は差支へございませんが、併し私は御存じの通り斯ういふ人間で、どうかまア一度大小を帶して歩いて見たいといふのが年來の望みで、所が旦那樣は固より柳生の殿樣だから勿論の事、お供の中山新三郎樣も大小を帶して往來をなさるのに、私はどうも町人の悄けなさ、道中差一本でテクテク旦那樣のお尻について參りますのは誠にどうも見すぼらしくていけません。同じ道中をしてゐながら、何となく肩身が狹いやうな心持でございますから、是はまア御免を蒙りませう」

十兵衛先生笑つて

「では、大小を帶挾んで同道をすればよいではないか」

「だつて先生、旅籠屋の亭主が大小を差して歩いて、萬一人に咎められでもしたら困ります」

「イヤ、それは一向に差支へない、拙者が家來だと斯樣に申せば、誰も何とも申すものでない」

「なるほど、柳生樣の御家來になつて參りますれば、何處へ行つたつて大威張りだ。有難う存じます、では早速明日出立を致しませう」

然らば何分頼むと、話がきまつてその晩お寢みになる時に、十兵衛先生は中山新三郎を召されて

「其方が年來心[illegible]に通じて、いよいよ本懷の時節到來を致した、併し決して早まつてはならんぞ。萬事は十兵衛の指圖に任せ、どのやうな事があつても必らず急き込んではならぬから左樣心得ろ。よく〳〵落付いて萬事に心するがよい」

と、いろ〳〵御教訓をなさいました。

ビタミンB

胚芽米の五百倍

保健調味料 イマツビタ素

病人は治り早く・弱い兒は丈夫に育つ

日本人は米を常食とする關係上ビタミンB缺乏の爲め絶えず色々な病氣で惱まされてゐるが本成分は採取非常に困難で、原料中に僅か千萬分の一しかないので之が採取は金塊から金を探る以上に困難である。

動物 實驗に已に幾百萬の實驗を重ねた結果、本成分の工業的採取に成功して胚芽米の五百倍のビタミンBを含有する素晴しい保健調味料「イマツビタ素」を發賣した。

美味 な味を持つので、煮物・味噌汁・醬類等に保健と調味を兼ねて使用出來る。

七分 搗、麥飯等に加へて炊くと美味で保健上比もない御飯が出來る。

病人 のオモ湯お粥、牛乳スープ等に加へると美味な爲め食慾が進み惡い血を良くして元氣を増すから病氣の治りが非常に早い。

弱い 兒はビタミンBの著効により丈夫に育ち、妊産婦は母體と胎兒を健全にし、健康な人は病氣の豫防となる。

一月 僅か八十錢位であるからどんな家庭でも使用出來る。

研究所へ行くか送金申込送料不用

純正胚芽米機

精搗法ノ革命機

無砂搗上白米モ調節デ自由ニ精米出來ル

壽司用胚芽米 自由

客用上白胚芽米 精白

胚芽附七分搗米

横型金剛ロール

研米機不用

胚芽九五％以上

カタログ進呈

大阪市大淀區三十大淀北通

勢井鐵工所本店

電話北六一二〇番

純良椿油

女の命は黒髪 髪の命は白椿

本家 大阪心斎橋 をぐらや

白椿

本邦元祖 ズック製 赤モフトン袋

廣巾で強い 鼠害なし

文化長持 旅行に 移轉に 保存に 婚禮に

￥4.00ヨリ

全國呉服店 洋品店、旅行用品店 百貨店にあり

入浴前のクリンシンで見違へる程美くなる

別人の樣に垢ヌケする新入浴美容法

急速度 垢ヌケに一等の祕法

入浴前にお顔にクリンシン・クリームを一寸附けておくと暫くの間にシンから垢ヌケして別人の樣に美しくなりますのでこの美容法が歐米婦人の間で盛んに流行してゐます。

▲方法―入浴前に明色クリンシンを顔から頸に輕くすり込み其儘お湯に入るのです。お湯の中でじつとしてゐると湯氣のため毛穴が充分に開き、獨特の美容成分が皮膚の深部に吸收されて素晴しい美容作用を營み、一方ではこのクリーム特有の強力な洗滌作用で深部の垢や汚れがグングン表面に吸着されて來ますからお湯から上る時にキュクしぼつたタオルでその汚れを拭きとります。

▲クリンシンの世界的流行！

歐米に於けるクリンシンの流行は非常なもので從來の凡ゆる洗顔料は全く時代おくれとなり、最近の統計によりましてもクリンシンの使用額はあらゆる化粧品中の首位を占め、ために歐米婦人の美が一段と増したとさへ言はれてゐます

定價 一圓 七十五錢・九十錢・一圓四十錢

明色クリンシンクリーム

アブラ顔の方も★もう心配はない！

アストリンゼンの素晴しい美容作用

それは何故？

アブラ顔の方はアブラが出すぎるため白粉が美しくのらず、お化粧もスグ崩れますがお化粧前に（朝化粧の時は化粧下クリームをひく前）明色アストリンゼンを二三滴つけますと獨特の收斂作用で皮脂腺を引き緊めてアブラの分泌を根本的に調節しますからどんなアブラ顔の方でも白粉が思ひの儘に美しく附きお化粧も不思議な程長く保ちます

歐米婦人は化粧前に必ず化粧水アストリンゼンを使ふ。

▲アブラ顔が治る！

明色の特徴明色アストリンゼンを常用しますとアブラ顔が目に見えて爽々しくなります。

定價 一圓 五十錢

ホンの二三滴でお化粧の美しさもモチもマルで違ふ

歐米婦人は化粧前に必ずアストリンゼンを使ふ！

明色アストリンゼン

10―256